越華報

新聞紙第五三四九號
社址廣州光復中路　電報掛號六〇四九
電話：編輯部 一四一六九　營業部 一六〇四九
今日出紙一大張

支援香港工人的合理要求！

對港電車工人反迫害鬥爭
京穗港羣衆熱烈支援
首都各界人民一致表示憤慨
穗電訊工人發起寫信捐欵運動

北京人民電台四日廣播：首都各界對於香港英國政府警察暴力鎭壓工人做成巨大流血慘案，非常憤慨，北京市總工會籌委會主任蕭明說：香港工人的鬥爭不是孤立的，北京四十萬工人永遠作香港工人的後盾，我們要把痛憤，變爲力量，要求懲辦兇手，立即釋放被捕工人，賠償工會和受傷工人的損失，我們一定支援香港工人兄弟的合理要求，(漏數字)業工會主席張國津說：前些時候，英國政府希望與中華人民共和國建立外交關係，現在香港警察以武裝鎭壓我們工人兄弟，造成血案，這充份暴露了帝國主義的眞面目，另外，北京大學學生會主席王學珍燕京大學教育系主任林漢達等，也紛紛對北京人民日報記者發表談話，抗議香港英國政府的暴行，支援香港工人的合理要求。

(新華社廣州三日電)香港、九龍和廣州工人及各界同胞熱烈支援香港電車工人。香港、九龍兩地工會巴發表告社會人士書，指斥香港英國政府此種屠殺工人的暴行，香港電話、電燈、煤氣工人千餘人一日晚特聯合慰問電車工人，并大量捐助金錢和物品支援他們。血案發生後僅兩日，電車工會巴收到港九工人和各界同胞慰問捐款港幣八千二百餘元。廣州市電訊局全體工人，亦各寫信慰問并發起捐款運動，支援香港電車工人，并號召廣州全體工人一致起來響應這個運動。

穗市總工會籌委會
發表嚴正聲明
對香港英政府屠殺電車工人
表示萬分憤慨提出嚴重抗議

(新華社廣州四日電)廣州市總工會籌委會三日發表題爲「我們的抗議」的聲明，抗議香港英國政府屠殺香港電車工人的巨大流血慘案。聲明全文如下：

一月三十日晚上，港九三十八個社團聯合在電車工會舉行慰問被壓迫的電車工友大會，香港英國政府竟派出武裝警察，軍隊，使用衝鋒車機槍，衝鋒槍，盾牌，槍擊棒打工人至重傷者三十餘人，輕傷者約七八十人(過路市民受傷者未計在內)。

香港英國政府可恥地製造這一次流血慘案後，復於三十一日晨封閉電車工會，逮捕工會領袖多人。這種殘暴野蠻的行爲，表示了香港英國政府對待中國工人和中國同胞的自由生存權利剝奪迫害的變本加厲。

憑了中國工人的血汗，創造和恢復了香港的繁榮；憑了電車工人的廉價勞動，長期維持着香港的市面交通。但香港電車工人此次因物價上漲，提出增加津貼，補償實際工資的損失，反對資方關廠壓迫的合理的正義的要求時，香港英國政府却一貫採取偏袒英籍資方的態度，置工人生活痛苦於不顧。一方面支持資方實行停車等陰謀手段，企圖以飢餓屈服工人，一方面却企圖以恐怖鎭壓工人。對於香港英國政府這種無理的可恥的舉動，我們全體工人表示萬分的憤慨，向出動軍警壓迫傷害中國工人和同胞的香港英國政府提出嚴重的抗議。英國正在宣傳承認中華人民共和國，要和新中國建立邦交，而今香港英國政府軍警人員竟然敢於做出這次壓迫中國人民的暴行，這是我們愛國的中國人民所不能忍受的。我們認爲香港英國政府應該：

第一，立即懲罰兇手及保証今後不再有同樣事件發生。

第二，立即釋放被捕工人及工會領袖，啓封電車工會。

第三，賠償一切損失，及醫治受傷工人。

第四，顧全社會秩序，即令資方恢復交通。

廣州市總工會籌委會　二月三日

京市工人代表大會
舉行二次會議
討論調整工資制度 擬訂勞資保險條例

北京人民電台四日廣播：北京市第一屆工人代表大會，昨天舉行第二次會議，上午大會聽取了北京中國人民印刷廠等六個工廠的工會工作經驗報告，下午由大會副秘書長仟彬作提案整理報告和會費徵收情況的報告，會上各單位一共提出議案四百一十五件，經大會組織國按照議案性質歸納成九十件，其中推行合理化建議，調整工資制度，擬訂勞動保險條例等二十二件，決定提京大會討論。另外的六十八件決定轉交給政府和有關部門參考辦理，和留給北京市總工會參考研究。在大會進行中，代表們聽到香港英國政府暴力壓迫工人造成慘案的消息以後，非常憤慨，大家紛紛發言，一致抗議，表示堅決支援香港電車工人，并且一致通過發表通電對香港英國政府提出强烈的抗議。

正義崇高的敬禮！
本報全體員工捐欵慰問香港電車工友

(本報訊)香港電車工友們爲了爭取生存和反迫害展開鬥爭，歷盡艱辛奮鬥，經過羅素街血案以後，香港政府并將電車工會主席劉法，糾察長植展雲，遞解出境，劉植兩同志巳於二日抵穗，向市總工會的工友們報告鬥爭經過情形，市越華報全體員工，也向電車工友作實力支援，自動地盡個人的力量，捐出人民幣廿五萬元，連同慰問函，由各職工親筆簽名後，今日送往市總工會，轉致香港電車工友致慰。慰問函如下：

香港電車職工工友兄弟：你們這次英勇的爭取生存和反迫害而展開了鬥爭，令人十分感動！你們所遭遇的傷害，催淚彈的摧殘，依然屹立不動，繼續向迫害者堅持，愈鬥愈堅，這種大無畏的精神，我們不止萬分同情，而且還要發動輿論的力量一致協助！兄弟們：新中國工人翻身了，站起來了！精神是團結的，力量是偉大的！鬥爭的勝利，終屬於我們的，你們向港政府提出四項要求，是新中國工人所同情，必定擴大呼籲，促使迫害者覺悟。我報全體職工對你們工友的鬥爭，除了精神上的援助外，並送上人民券二十五萬元，這區區數目，作爲正義崇高的敬禮，望你們接納，不要推辭。

我們謹以最高熱誠，向您們和受傷的工友同志們慰問，并願爲您們的後盾。廣州市越華報全體職工(簽名)同啓。(一)

南寧各界代表會議
通過施政方針報告

(新華社南寧三日電)南寧市首屆各界人民代表會議於上月二十五日召開，二十九日勝利閉幕。出席各界及回族等代表共一百八十八人。會議聽取了市軍管會關於一個月來接管工作，施政方針和今後三個月工作計劃的報告，經熱烈討論後，全體一致通過。此外，會議通過有關肅清特務土匪，鞏固治安，恢復工商業和交通，禁用銀元擁護人民幣，推銷折實公債，處理工薪及勞資關係，改進教育並加强學習，處理學生的學費和人民獎學金，劃定市區鎭市容等各項提案。會議並決定成立中蘇友好協會，組織推銷公債委員會和春節勞軍會。

華東軍政委會成立
統一領導魯蘇皖浙閩台省政
完成解放台灣建設新華東

(新華社上海二日電)華東軍政委員會成立大會，于一月廿七日在上海舉行。華東軍政委員會爲中央人民政府政務院領導地方政府工作的代表機關，它將代表全華東一億三千萬人民，行使華東人民政府的職權，統一領導山東，江蘇，安徽，浙江，福建，台灣六省人民政府的工作。

出席此次大會的有華東軍政委員會主席饒漱石，副主席曾山，粟裕，馬寅初，秘書長吳克堅，及委員丁超五，王芸生，包達三，朱子帆，宋俊欣，余亞農，沈子修，沈志遠，宋時輪，李士英，李明揚，冷遹，何遂，何燮侯，吳有訓，吳耀宗，吳蘊初，金仲華，苗海南，胡明，胡厥文，唐亮，夏衍，郭子化，郭化若，許世友，陳巳生，陳士渠，陳丕顯，陳望道，陳紹寬，陳毅，盛丕華，章蘊，張克俠，張鼎丞，張祺，舒同，曾希聖，傅秋濤，馮雪峯，管文蔚，黎玉，劉少文，劉民生，劉長勝，劉曉，劉鴻生，潘漢年，鄧裕志，蕭延芳，蕭望東，謝仁冰，謝雪紅，戴戟，龍躍，譚震林等共六十二人。各民主黨派及上海各界人民代表近二千人亦參加盛會。饒漱石主席致開會詞，他首先指出：華東軍政委員會包括了華東各區，各民主黨派，革命階級，人民解放軍，國外華僑及其他愛國民主人士的代表，這就表明了華東軍政委員會是華東人民大團結的地方性的民主聯合政府。饒主席繼指出：由於台灣及沿海各島嶼尚待解放，華東新解放地區尚未實行土地改革，去年華東各地遭受嚴重的災荒，因此，擺在全華東人民面前的任務，是非常艱鉅的。但是我們堅決相信，在毛主席，中央人民政府和中國共產黨的正確領導下，依靠華東全體軍民的大團結和不屈不撓的努力，我們一定可以克服任何困難並完成解放台灣及建設新華東的光榮任務。中共中央華東局代表陳毅致詞說，他號召華東共產黨員及華東人民一致擁護華東軍政委員會，爲執行華東軍政委員會的決議和建設新華東而奮鬥。馬寅初副主席致詞說：我們要迅速把處在國防前綫的華東區建設成爲堅强的和平堡壘，把過去替帝國主義官僚資本主義服務，並依賴帝國主義的經濟而生存和畸形發展的許多華東舊城市，改造成爲人民服務與眞正健全繁榮的新城市。

繼由山東劉民生，江蘇冷遹，安徽沈子修，浙江何燮侯，福建陳紹寬，台灣謝雪紅，南京陳士渠，上海盛丕華[illegible]致表示熱烈祝賀華東軍政委員會的成立，并願在華東軍政委員會和饒主席領導下，爲解放台灣，建設新華東而努力。謝雪紅委員有力地說：台灣是一定要解放的，台灣人民是一定要大翻身的。台灣是我們中華人民共和國的領土，決不允許中外反動派繼續在那裏有立足的餘地。她號召台灣人民加緊動員起來，堅決展開反對美蔣反動派的各方面的鬥爭，爲爭取台灣人民的解放而奮鬥到底。

接着，中國國民黨革命委員會代表陳建晨，中國民主同盟代表蘇延賓，民主建國會代表俞寰澄，中國民主促進會代表曹鴻翥，中國農工民主黨代表申葆文等先後致詞，一致認爲華東軍政委員會是華東人民的革命大團結的標誌，是華東各種工作進一步發展的標誌。上海工人代表馬小弟，農民代表張耀祥，青年界代表張本，婦女界代表方令孺，文化教育界代表周予同，產業界代表榮毅仁，華東人民解放軍代表劉奎基等相繼致詞，他們都興奮地表示，決站在自己的崗位上，加緊生產，努力工作，粉碎敵人封鎖，克服各種困難，以實際行動來擁護華東軍政委員會的成立。劉奎基說：我們願在中央人民政府及華東軍政委員會領導下，加緊整訓，繼續進軍，肅清殘敵，爲解放台灣，解放全華東，解放全中國，鞏固新中國的國防而戰鬥到底。最後，由曾山副主席致答詞，他代表全體委員向各界代表和來賓致謝，并表示有充分的信心來完成中央人民政府和華東廣大人民所給予的各項任務。

會議中工人、農民、青年、婦女代表、台灣民主同盟暨台灣旅滬同鄉會、華東保育院兒童等紛紛向主席、副主席獻旗、獻花。

加拿大斯拉夫人
反對戰爭準備

(新華社北京四日電)據電通社多倫多消息：爭取友愛，團結與和平的全加拿大斯拉夫人代表大會，將於五月十九日至二十五日在多倫多舉行。籌備此次代表大會的加拿大斯拉夫人委員會，代表一百萬加拿大斯拉夫人發表宣言，强烈譴責加拿大的報紙與電台的戰爭歇斯底里和反斯拉夫國家的宣傳運動，宣言許諾將不屈不撓地反對對斯拉夫國家的外交挑撥，貿易歧視及戰爭準備，并抗議重使西德軍國主義化，以及把西德變爲反對進步的斯拉夫國家的戰爭基地。

抗議鑾披汶政府迫害僑胞暴行
民盟海外工作委員會
發表「告泰國華僑」書

(新華社北京三日電)中國民主同盟海外工作委員會爲抗議鑾披汶政府迫害華僑事，發表「告泰國華僑書」。全文如下：

僑胞們！

兩年以來，在鑾披汶政府壓迫之下，泰國僑胞遭受災難，巳經很久了。我們早巳接到報告，自從一九四八年四月，鑾披汶登台以後，泰國政府就實施了一連串的排華政策。數千名的華僑，無辜被逮捕，並且被施以毒刑。我僑胞所創辦的學校被封閉，華僑兒童，完全失學。民主的報紙被迫停刊，華僑沒有言論自由。對於我僑經營正當的工商業，加以種種苛刻的限制，甚至限制華僑的正當勞動，連理髮和三輪車等數十種行業都不准華僑經營，并且毫無理由地向華僑住宅和商店進行搜查和勒索，使數十萬華僑的生活瀕於絕境。我僑在泰國，隨時可以被驅逐出境，其中我們民盟的同志，遭受逮捕、驅逐和迫害的，爲數不少。過去，中國民主同盟也曾經對於泰國政府這種橫暴的排華政策，提出過多次的抗議。但是鑾披汶集團一意孤行，並無悔禍之心，對我們同胞愈加壓迫，反而變本加厲。最近我國中央人民政府接得了曼谷大監獄中被拘禁的華僑的代表的報告，更加是証據確鑿了。不但大批的僑胞，被長期無理拘禁，而且還經常遭受毆打和毒刑，被打死和毒死的就有十餘人之多。

僑胞們！鑾披汶政府這種誣蔑的殘暴的行爲，是我們全中國人民所不容許的，所不能饒恕的。

從前，我們祖國人民，在國民黨反動統治之下，蔣介石賣國政府不但不能保護華僑，還要勾結帝國主義和當地反動政府，迫害華僑中進步人士。海外僑胞有害無處訴，有冤無處伸。

但是現在人民的新中國巳經站起來了。我們中華人民共和國政府決不能讓海外同胞遭受非法迫害。接到了泰國被迫害的僑胞的報告之後，我們中央人民政府外交部李克農副部長，巳經向鑾披汶政府提出了義正辭嚴的抗議書，要求泰國政府立即停止這種虐待華僑的行動，釋放被捕華僑，停止驅逐華僑出境，並保証以後不再發生同樣事件。

僑胞們！中央人民政府外交部這一抗議是完全正確的。祖國的政府和全國同胞都在關念你們。你們要立定脚跟，擁護唯一的祖國中央政府，擁護我外交部的嚴正抗議。我們中國民主同盟也一定要作你們的後盾。最後勝利是屬於你們的！

謹致兄弟的敬禮！

中國民主同盟海外工作委員會
一九五〇年一月三十一日

泰政府迫害我華僑
我各民主黨派等
擁護外交部抗議

(新華社北京二日電)中國各民主黨派，大學教授和河北，廣西等地人民堅決擁護我國外交部副部長李克農就泰國政府迫害華僑事件所提出的嚴重抗議，一致指責鑾披汶反動集團對華僑的殘酷暴行。

中國國民黨革命委員會發表聲明稱：鑾披汶集團在一九四八年即制定了一系列摧殘華僑工商業的條例，使我們數十萬僑胞無法生活下去。再推前至一九四六年，它查封了許多華僑學校，致令二十萬兒童失學。聲明稱：我們對於遠離祖國僑居泰國的僑胞，不但寄以深切的懷念，并必協助援救僑胞出於法西斯的迫害。

中國民主建國會發言人發表聲明稱：曼谷僑胞爲了慶祝新中國的誕生，竟遭泰國政府的非法逮捕拘押，甚至毆打毒殺。這種極端殘忍野蠻的暴行，不但中國人民難以容忍，善良的愛好和平的泰國人民也要加以反對。

中國致公黨駐京發言人發表聲明稱：我國外交部李副部長於一月二十七日向泰國政府提出的嚴重抗議，是完全符合我全中國人民的要求的。本黨除堅決擁護李副外長的聲明外，暨號召全力協助當地受難僑胞，爭回正當權益，非達到目的不止。

北京燕京大學教授陸志韋和北京大學校長錢端升一致指出：泰國的統治階級幾十年來一直是帝國主義的爪牙；其排華政策是一貫的，并警告泰國政府立即停止其繼續不斷地欺侮華僑的暴行。

河北省工人、青年、文化，婦女等團體亦紛紛抗議泰國政府迫害華僑的罪行，聲援被難僑胞。廣西省南寧市首屆各界人民代表會議特致電中央人民政府外交部，表示堅決擁護李副外長對泰國政府的抗議，并誓作政府後盾。

杭州市工商界發起
購債競賽運動
向全國工商界挑戰

(新華社杭州三日電)杭市工商業聯合會籌備會一日向全國各大城市工商界發出通電，發起購買人民勝利折實公債的競賽運動。電文如下：

全國各城市工商界公鑒：中央人民政府發行人民勝利折實公債後，我們在同業中反覆進行宣傳，教育，研討，對人民勝利折實公債的意義及其與發展工商業的關係有了進一步的認識，鼓舞起同業的愛國熱忱，掀起了挑戰競賽的高潮，決心完成預定一百二十萬分的光榮任務。同時由於工人階級的積極帶頭，青年學生的熱忱及人民解放軍刻苦耐勞生產節約的模範行動，更深深地感動了我們。在杭州市第三次各界人民代表會議上，聽了各代表的發言，我們對人民勝利折實公債的認識更加明確。因此，我們提出了不僅完成一百二十萬分的配銷任務，并且自動保証爭取超額十萬分達到一百三十萬分，現在超額認購任務巳經完成，我們更願加努力繼續推銷和迅速交款。我們將更以此與全國各大都市工商界同業爲競購愛國公債而比賽，并向你們學習。

杭州市工商業聯合會籌備會　二月一日

全國煤礦工會代表會議閉幕

(新華社北京三日電)上月二十二日，在北京召開全國煤礦工會代表會議，巳於二日閉幕。參加者有東北，華北，華東，西北及中南區各大煤礦的工會代表四十三人及全國總工會代表二人。會議主要討論了五個問題：一，關于依靠工人，貫徹管理民主化，搞好生產問題；二，關於廢除把頭制問題，三，關於加强安全問題的決議和煤礦保安全檢查員條例；四，關於中國煤礦工會幾個組織問題的決定；五，開展文化技術學習運動。在會議中，全國總工會副主席李立三和中央人民政府燃料工業部長陳郁，分別作了關於管理民主化問題和關於工會幹部要有生產觀點問題的報告。會議所通過的決議和選舉全國煤礦工會籌備委員會委員名單巳經送請全國總工會審核批准，

美帝派至遠東的侵略專家
耶塞普離越赴印尼
繼續進行陰謀活動
滿口謊言濫調「美菲親善關係」
繼續與遠東人民爲敵

(新華社北京一日電)美國政府派至遠東進行侵略陰謀的無任所大使耶塞普，巳於二十九日上午飛抵印尼合衆國首都雅加達(即巴達維亞)，繼續進行其外交上的陰謀活動。耶塞普係於去年十二月二十日離美開始其所謂遠東「視察」旅行。耶塞普巳到過日本，南朝鮮，沖繩島，台灣，菲律濱，越南等地。在印尼「視察」後，耶塞普將再赴馬來亞和緬甸，然後至曼谷主持在二月十三日舉行的「美國遠東外交人員會議」，商討訂定美國對遠東的全盤侵略計劃。耶塞普於一月二十四日上午自馬尼拉飛抵西貢後，在該地曾與法國侵越戰爭的組織者法國駐越南高級專員皮農及法軍總司令加爾龐吉埃等，舉行數次秘密會談，據美法各通訊社報道，皮農在會談中要求承認保大，並給予以武器「援助」。二十七日，耶塞普又親至河內，會晤法國在越南扶植的兒皇帝保大與傀儡總理黃文龍，並將艾奇遜祝賀保大「祖任元首」的一封信，面交保大。艾奇遜在其信中表示，美國願與保大政府建立密切的關係，即是說，願意承認保大傀儡政權。美聯社特別指出，耶塞普亦贊成法國關於承認保大的要求，將美國在越南賭注完全押在保大身上。耶塞普在赴越南之前，曾在美國附庸國菲律賓勾留四日，並幾次向菲律賓人民來談其美菲間「獨一無二」親密關係的濫調。但二十二日他在菲律濱國會中卻說「美國巴負起菲律賓的全面防禦責任」。二十四日在告別菲人民時，他又引艾奇遜的話說：「從國際安全的意義上來說，你們的利益就是我們的利益」。這就說，耶塞普口裡所說的美菲「親密關係」，就是要把菲律賓完全變成美國的軍事基地。

美帝僱用希特勒份子
在近東建立間諜網
—侵略陰謀又一暴露—

(新華社北京三日電)塔斯社開羅三十一日訊：據羅薩、埃爾、尤塞夫報消息：美國國務院有意把前希特勒間諜，收容在美國間諜機關中，使他們在近東進行活動。這一間諜機關的領導中心，於去年在慕尼黑組成，其目的在恢復近東的前德國間諜網。這一慕尼黑中心巳在貝魯特設有支部，指導整個近東的美國間諜。

據阿拉伯新聞文摘駐貝魯特記者報道：在近東的劣蹟昭著的前德國特務貝爾特霍爾德，巳被任命爲美國間諜機關慕尼黑支部主任，該部奉命在敘利亞、黎巴嫩、伊拉克、埃及成立諜報網，并和前希特勒分子共同進行活動。該報指出，美國擬用這些德國間諜，反對阿拉伯國家和英國。

中央人民廣播電台
下週自然科學講座節目

(新華社北京三日電)中央人民廣播電台從五日至十日的自然科學講座節目(播講時間爲每天十八點三十分到十八點四十五分)如下：五日「俄國地質學之父」喀平斯基(科學家故事)，六日蘇聯農業科學家威廉士(科學家故事)，七日電池(電學常識第十二講)(梁思獻)，八日蓄電池(電學常識第十三講)(倪穎莊)，九日磁石和地磁(電學常識第十四講)(同上)，十日比聲音還快的飛機。

靠着兩隻手甚麼都會有
★★★★★
一野某部抵達新疆喀什
大力展開生產建設
二十多天修建七百多間房屋
某團澆地達千餘畝準備春耕

(新華社新疆喀什三日電)第一野戰軍某師由陝西經一萬一千餘里的作戰行軍，於去年十一月二十六日抵達喀什城後，即開始進行政治整訓，同時進行生產建設。喀什城(疏勒，疏附合稱)在帕米爾高原之下，附近地區人烟稀少，房屋極爲缺乏，有些地方除沙漠外一無所有，而部隊因爲遠程作戰，除了行軍鍋以外，其他生活用具和生產工具都極缺乏。部隊負責人鑒於上述情況，當即號召「大家動手克服困難」。部隊抵喀什的第二天，全體指戰員就開始建設革命家務。二十多天中各部製成了很多的日常生活用具和生產工具，修建了七百多間房屋，每個營都修建了課堂，操場和木馬，槓架等運動器具。

各單位湧現出大批的建設人才，如某團發現了木工，鐵工，石工等三十多種工藝人才二百〇六人。生產運動也普遍展開，二十天收全師積肥一萬七千餘筐；每天清晨雞叫第一遍，戰士們就三五成羣出外拾肥。某團三十二個伙食單位有十八個單位養了豬、羊等家畜。戰士們抓緊空隙時間打鐵，做工具，捻毛綫，成千成百的戰士到幾十里以外去打柴，女同志也積極參加打柴，拾肥的工作。各單位開始了灌溉田地的工作，準備春耕。某團巳澆地達千餘畝。某團在伽師縣挖食鹽二萬三千餘斤。在勞動生產中，幹部和共產黨員都起了帶頭作用，各級幹部親自背磚，挖土，拾肥。各單位成立了生產勞動委員會，吸收有技術有經驗的幹部和戰士參加，并以他們作核心，「教徒弟」。某團有編筐技術的人敎出了很多徒弟，在二十天中編了近七百個的筐子。參謀人員除計劃軍事教育外，分成水利，工具，工業等三個組，掌握整個的生產建設工作。某團戰士在牆報上寫着：「我們是勞動人民出身，靠着兩隻手，什麼都會有」。起義部隊和維吾爾族同胞，對解放軍的勞動熱忱和克服困難的精神無不表示無限欽佩。

江蘇南部普降瑞雪

(新華社無錫三日電)江蘇南部各地上月三十一日上午普降瑞雪，至二日晨始停，雪量達二寸至三寸左右，對撲滅各種虫害裨益甚大。

請看今日美國人民 活在天堂還是地獄？
自殺・貧困・死亡・充斥每一角落

(新華社北京三日電)美國廣大人民生活在苦難中，據塔斯社紐約一月三十日電：數百萬美國人享受不到醫藥服務。由於勞動人民的生活水準特別低和缺乏充足的醫藥服務，幼童的死亡率和流產的百分率非常高。在黑人住區和波多黎各人居住區，仍有大多數婦女在家中分娩，並且是在沒有醫藥援助和不衛生的情況下分娩的。指南針日報最近發表官方的數字，描述紐約若干地區的生活狀況(這些數字只反映出眞實情況的一部分)，証明了這一大都市的令人生長的慘況。在曼哈坦(在曼哈坦島上，爲紐約的中心)的一個地區的五千六百〇九名嬰孩中，至少有一百五十名是流產的，而一千名嬰孩中，至少有二十五名只活數天。在另一個地區，流產的數目比曼哈坦約高一倍，每千名剛出生的嬰孩中，有四十七名在出生後很快就死了。

年齡較大的兒童的健康狀況，也是很壞的。美國有一千萬兒童患眼病，一百多萬兒童患耳病。約有百分之四十的兒童需要一般治療，但其中只有很小的一部分得到不正規的醫藥救助。

美國許多城市與地區的兒童，生活在甚至比紐約還要糟的環境中。舊金山的人民世界報撰文描述加利福尼亞州兒童的可怕境遇稱，在貝克菲爾德與漢福德兩地的許多居民區，其居民是在種植園中工作的。那裡的兒童穿着破爛的衣服，在地上睡覺。由於營養不良和飢餓，死亡率特別高。

對於明日安全的極度需要，迫使美國人去犯極嚴重的罪。因貧窮而自殺的事件，在美國也層出不窮。例如佛羅里達州的裝璜房屋的工匠阿馬萊拉，在槍殺了他的妻子和三個小孩後，然後自殺，據報紙報道，在遺書裡，他寫到物質生活的困難和尋找職業的無望。住在卡拉馬族鎮的工人佛利曼，回家時看到他的妻子拿着沾滿血污的刀。他的兒子的屍體躺臥地上，佛利曼在寢室裡又發現他的第二個孩子的屍體。絕望的貧困迫使這個婦人犯了這一可怕的罪行。所有美國報紙都載滿了這一類消息。

勝利終必到來
—支援香港電車工友—

經過兩個多月的堅決的鬥爭，香港電車工友巳在香爐峯下屹立起來了！最初，香港英政府所袒護的資本家們，以爲關廠停車，可以立致工友們的死命，以爲這種「飢餓政策」，還是一帖萬應靈丹。誰知，飢餓並不能使工友們屈服。他們只有更堅强的站立起來，與垂死的踏着帝國主義沒落的資本家作更堅決的鬥爭。但是，這些腦滿腸肥的資本家們，不特不虛心接受工友們的正當和合理的要求，反且再變本加厲。

香港英政府，一月三十日晚，出動了大批的警察軍隊，使用了犀利的衝鋒車、機鎗、衝鋒鎗、木棍、籐牌、以及爲全世界所禁用的催淚瓦斯，有計劃的向在電車工會合法的和平集會的工友們和當時慰問工友的我國僑胞們進攻！就在槍擊棒打和放棄之下，三十多人受了重傷，輕傷的無數，造成香港百年來未有的流血慘案。可是，恐怖和殘暴也同樣不能把我們的工友嚇倒，他們巳更加的在野蠻殘暴之下團結起來了，他們屹立不動，當再接再厲的奮這些吃人的野獸鬥爭到底！同時海內外的廣大同胞，對香港電車工友的正義鬥爭也更進一步的作大力的支援，造成了他們絕對有利的形勢！

敬告正在香港作反迫害鬥爭的電車工友們：你們的鬥爭是絕對不會失敗的，衡局勢，你們的鬥爭工作，也絕對有獲得最後勝利的把握的。要知道：帝國主義的殘餘勢力是日趨沒落了，因而它的御用者專以壓迫搾取剝削你們爲能事的資本家們，其獸行也就跟着變本加厲，他們的面目也就越發猙獰了。馬列主義告訴我們：「最重要的不是現時似乎堅固，但巳經開始衰亡的東西，而是正在產生，正在發展的東西，那怕它現時似乎還不堅固」。的確的，剝削和壓迫你們的資本家，就是銀樣鑞槍頭在表面堅固，而實際巳開始衰亡的東西，但你們則不然，不特是正在產生，正在發展的東西，而也是巳經堅固起來的東西，因爲你們屹立不動，巳經兩個多月了！

今天，我們更告訴你們：一月三十晚羅素街的空前血案是永遠不能忘記的，撕毀工會懸掛的五星國旗，同時封鎖工會，遞解工會領袖出境的惡行，是永遠不能寬恕的。這分明是世界上最野蠻和最無廉恥的舉動。你們對這種正義的鬥爭，要誓死堅持到底，直到你們獲得最後勝利爲止。

最後，我們更要告訴海內外同胞：香港電車工友這次英勇的鬥爭，是總結百年來資本家的滔天罪惡，是徹底清算罪惡的鬥爭，這鬥爭是斷斷不會失敗的。希望大家來對他們作不斷的援助，做他們的堅强的後盾！

勘正：昨日社論內文「與外幣在華南的吸血工作」係「使外幣在華南的吸血工作」之誤。

洪德區人民代表會議
昨晨隆重舉行開幕
各界出席代表共九十一名
主席何君俠報告開會理由

（本報訊）河南洪德區各界人民代表會議，經過數天的籌備，四日晨假座同福西路文化中華大禮堂舉行隆重的光榮開幕盛典，會場佈置簡樸整齊，門前生花排「廣州市洪德區各界人民代表會議」，兩旁伴以「發展生產」「繁榮經濟」，場內充滿緊張熱烈情緒。各界代表來賓旁聽等，依時入席，出席代表單位九個，包括（工人）（教育）（學生）（工業）（商業）（婦女）（醫生）（街坊）（軍政）等代表共九十一名，連來賓旁聽共一百三十餘人。九時正開幕典禮在興奮和愉快的樂聲開始了。通過主席團九人，何君俠，陳滑，劉大訓，張應，陳榕亮，歐陽賢，黃鎣邦，李華，何振賢等，再推何君俠為主席團主席，行禮如儀後，由主席何君俠闡述開會理由，指出本區這次開人民代表會議，第一點應注意防止匪特活動，第二點，大陸雖然獲得解放，但西藏海南台灣還未解放，我們仍要熱烈支前，並要在解放了的大陸去建設，和增加生產，我們要完成這個任務，熱烈購買公債，第三點，由於中國人民解放軍英勇地將反動派打垮了，我們應乘着春節去慰勞我們勞苦功高的解放軍。我們三月來的施政報告，要各代表檢討和指示，我們要團結一致，建設新廣州，新洪德區。繼續由執委會秘書長林克澤，民政局長古關賢，部隊參謀長林田山，商業代表張君華等相繼講話，林田山更提出一個希望，謂我人民解放軍自駐洪德區以來，如有違犯人民利益的事，或破壞了三大紀律八項注意的事，切望各界代表先生們提出給以批評等話。人民解放軍紀律的嚴明，真令人欽敬。至十二時宣佈休會。下午二時繼續開會，至五時散會。在這三個鐘頭裏，來賓和各代表熱烈地發揮他們或她們要說的話，在極度民主下次第講話的有來賓，市總工會譚共科，市婦聯梁慧慳，商界代表李華，婦女代表何振賢，醫界代表潘勁夫，工界代表李其，教育界代表陳榕亮，工界代表歐陽賢，在各同志講話中，一致強調指出人民應澈底打倒外幣，一致擁護人民幣，在熱烈地高呼口號中，隆重完成開幕典禮。今天繼續開會，舉行工作報告和分組討論，明天五時宣佈閉幕。（汝）

鐵路員工購債進入白熱化
總成績突破三萬分
孫余生後來居上個人紀錄最高
張景杜將年終獎金認購外再加油

（本報訊）衡陽鐵路管理局沿綫展開購債運動，首先由路局直屬各單位認購，僅半個月的時間，就購買了近兩萬分。廣州分局廣州市區員工二千六百九十人，不甘後人，接着展開認購，截至去月底止，已認購了三萬一千九百六十分，平均每人將近十二分，尤以車務科運轉股同志為最高，平均分數最高三十六．一分。個人最高分數是供給商店孫余生一百卅五分，客車事務所曲克賢一百卅分居第二位，車務段乘務室張景杜同志除將年終獎金全部購債外，另買了二十分，并且把全年的乘務津貼都買了公債，合計約七十分。（水）

華南文聯主辦
藝術影展購債
今日開幕一連五天

（本市訊）華南文聯美術部為響應購買公債宣傳運動，特聯合全省攝影藝術界名流，選出歷年精心傑作一百餘幀，今（五日）起至九日一連五天在文德路中山圖書館舉行攝影展覽。參加作者有何信泉，雷魯平等卅五人，展出多為參加世界攝影比賽得獎之名作，且有解釋折實公債，反映工農兵生活等新題材作品十餘幀。又此次為求多多購債，標價特廉，並於會場設照像部為觀眾留影，將全部收入購買公債。

捲菸廠展開競購
昨已達二萬餘分

（本報訊）本市捲菸業工廠，自成立推銷公債委員會後，連日各廠掀起競購公債熱潮，各廠互相挑戰，截至昨日止，已達二萬餘分，但他們現尚繼續爭購，以爭取錦標為光榮。（大）

人民勝利折實公債問答（續完）

（五）廣州市銷入八百萬分公債，主要放在工商界身上，能否負担得起！

廣州市工商界在解放前即陷入不景氣，解放後一時尚未能完全恢復，又有不少巨頭逃往港澳，認銷數量相當大的公債，能不能完成呢？

第一，即使全市全數額八百萬分，比起廣州生意，並不算大。據不完全統計，上次人民政府掃蕩投機金融黑市，半日內凍結的資金就有百多億。這些不過是市面上違法投機的一部份游資，可見廣州游資尚多。如果大家明白購買公債是為公為私的最好辦法，八百萬分公債可以很快銷完。

其次，現在國內交通恢復，治安日漸良好，對外貿易也日漸發達，政府又有效率，又廉潔，我們做生意，可謂萬事俱備了，只差一個金融和物價安定問題，買公債就可以達到這個目的。

（六）購買公債是否合化算？

現在工商業家如果有游資，不是存金鈔就是存貨物，甚至投機炒買。炒買是犯法，不必說。存貨要倉租，有鼠耗，太麻煩。存金鈔將來會貶值，而且都沒有利息，遠不及買公債，公債既能保值，又有利益。年息五厘當然不算高，但正當生意，有此利率，已經相當優厚。有些工商業家，現款不多，購買公債會凍結一部現款，週轉上多少會覺得不方便。但如果不買公債，政府單靠增發紙幣來塡補虧欠，引起物價波動，則工商業更為不利。如果因公債銷了，鈔票少發，物價得到穩定，原本要存三個月以上的原料，現在存一個月就夠了，原來賣出物資之後必須立即補進，稍遲便無法補回原來的數量，現在可以把售貨所得價款在銀行裏放一個時期，然後從容補進，所以雖然用一部分資金買公債，實際上不影響生意發展。

（七）多買公債是否會惹起以後對自己的麻煩

有些工商業家，認為政府主張錢多多買，錢少少買，如果買得多，怕暴露說自己富有，入息好，以後評稅一定多。這種觀點，大錯特錯，多買公債，政府只有嘉獎，政府對人民負担，一向取公平合理方針；對愛國商人，絕不會加重其負担。（一至四巳見連日本報）

市六三小學
教員職工熱烈競購

（本報訊）本市市立六十三小學校教職員工友，為了積極展開購債工作，日前成立公債推銷委員會，推選教導主任梁素嫻同志為主任委員，先由全校教職員工友認購，梁同志一馬當先，認購十四分，鄘同志大聲疾呼要與梁同志看齊，也認購十五分，掌聲還沒有過去，工友林榮也很爽脆地認購了五分，梁同志馬上加油，再認購六分，掛起廿分的挑戰牌，其他陳同志，鄧同志也先後認了十分，情緒緊張，據統計全校共認購了七十四分。（大）

郵工同志爭奪錦標

（本報訊）郵工購債「擂台戰」，廿五小組女同志周文厚購了八十五分，因而創起模範英雄，昨天異軍突起有該局轉運廿四小組劉斯青同志，再次加油，購足八十六分，周文厚女同志被奪去錦標，情有不甘，今日可能再次加油，同時各同志繼續展開競購熱潮，預算可超過一萬分的目標。（偉）

女青年會托兒所開學禮
員工家長踴躍購債

（本市訊）女青年會托兒所擴充班額，分設高、中、低三組，增加名額卅名，一日上午九時舉行開學典禮暨家長會議，到會百餘人，開學禮開始，由周玉仙所長致開會詞，次由所內兒童表演唱歌跳舞等節目，隨舉行家長會議，討論兒童教養問題，討論完畢，展開購債熱潮，首由所內義工人員馮先生認購十分，保育人員爭先認購，各家長來賓亦不甘後人，踴躍競購，兒童家長鄧夫人即席認購十分，郭夫人認購五分，葉夫人十分，最後陳先生突破最高紀錄，工友亞蟬深被感動，起立發言說：「現在政府既是我們人民自己的政府，國家也有我的份兒，我要愛國，我願將月薪一萬五千元購公債一分」，瞬息間認購總分數已達百餘分，與會熱烈之情緒，充溢會場，至十一時散會。

粵海關南站檢查所
執行禁止牲畜出口
卅一日前發証者仍可運出

（本報訊）粵海關南站檢查所，為遵照海關總署命令，對廣深綫每日開出貨客車，業巳執行禁止一切牲畜出口。昨據關員息：在一月份卅一日以前經已發單，因等候卡車而未運出者，仍可通融運出。卅一日以後申請者，一概不發單，故昨日仍有已發單少數生豬運出（水）

南站調車員
不受賄賂　廉潔可風
大家應向陳伯華看齊

（本報訊）粵路廣州南站調車員陳伯華，去月廿九日在站值班的時刻，調送重車到別站，有安泰糧食行商人杜容，送給他港幣卅元，陳嚴詞拒絕。詎杜竟把紙幣塞在他的口袋裏，便揚長地走了，翌日晨早點名的時候，他便把錢拿出，求上級追究，商人為什麼要把錢交給他？這種廉潔奉公的精神，是他學習的進步，大家都應該向他學習的（水）

上海列車陸續開穗
路局通知登記行商準備辦理託運手續

（本報訊）滬粵綫自本月一日起開辦貨物直達列車，第一列貨車一日已由上海開出，計程今明日當可抵穗，接着第二三四列車，亦繼續開出在途，大量物資快將湧到，粵路南站昨通告云：頃接廣州分局通知，上海貨物列車，巳於二月一日至四日，每日一列由上海開出，鮮菜貨物，在局令未到之前，暫以每列兩車計算，每列約十三輛車皮，希各巳登記行商，即準備辦理託運手續，各巳登記之行商，佔車輛額編定如次：江西日報兩車，今興號鮮貨兩車，福和號三車，安平號兩車，今興號貨物四車，計共十三輛車（水）

大良北區群衆
展開清查公共財產運動

（本報訊）順德大良市解放後，一切社會事業都站在人民福利前頭銳進中。大良北區群衆昨天下午舉行了一個群衆大會，為的是清算區內所有公共財產，而為區內今後一切教育、自治、警衛、慈善事業、公共衛生、和支前

太平區政府着各街辦事處
執行制止私建工程

（本報訊）太平區政府通令各街辦事處云：奉市政府令：關於制止私建一案，目前許多房屋，有未經報建領到憑照，便私自興工。其中有佔建公地，有不依街綫退縮的，因而影響整個都市的建設計劃。且所完成的建築物，安全與否？均無保障。我們為維護市建制度，保障市民大衆利益及安全起見，凡未經領有本府工務局發給的憑照，而私自興工建築或修理房屋者，不論大小工程，均應加以勸導，切實制止施工！如於發覺時，已有一部份建成者，除予制止繼續工作外；應一面以電話通知工務局營造科派員處理。對於新建築完成的房屋，其還照背面無復勘相符等字樣的印章者，一律不准遷入居住等因。希各辦事處負責同志，如發覺有上項情事，即報告來區，以便轉報制止查勘為要！（大）

未稅火柴不論真假牌子
限本月十日前補稅
售賣完畢不得再行收買

（本報訊）市人民政府稅務局三日發出佈告云：查市上無稅及冒牌私製火柴，遍街通衢，所在皆是，迭經本局派員查緝解究，乃未根絕，不獨影響稅收，抑亦妨碍正當廠商生產，自應嚴加取締，茲特規定所有未稅火柴，不論真假牌子，統限于二月十日以前到十三行故衣街本局辦事處申請補稅，經補稅後，限于二月廿五日以前，一律售賣完畢，逾期即予沒收，自此以後，所有火柴商販，不得再行收買無稅私製火柴，如違即予沒收重處不貸，此佈，仰各火柴商販一體週知。局長李一中，副局長邊光，李政（合）

發揮階級友愛
人民銀行學分會
進行春節勞軍

（本報訊）廣州人民銀行學委分會，於春節中發動獻出慰勞物品去慰勞武裝同志，茲錄其原函如下：同志們，春節來了，為了我們的階級友愛，我們一定不讓我們勞苦功高的武裝同志沉寂清冷地渡過這勝利年！我們要使他過得像在家裡一樣溫暖，現在學科長帶領着我們獻出了一萬元，及布鞋一雙，襪一對作為慰勞品。同志們：武裝同志解放了我們，帶來了幸福，給我們帶來光明，我們一定要盡自己最大的能力，在物質上與精神上給他們鼓勵與安慰。（新）

配合金融法令照顧人民利益
廣州市各人民銀行
今日星期照常營業

（本市訊）廣州市軍管會三日佈告，港幣及一切外幣禁止在本市流通行使，規定本月十日以後如違者以破壞金融論處，并為照顧人民利益，准將外幣持向中國人民銀行各分支行兌換人民幣使用；本市人民銀行華南區行因感期限至短，為了切實掌握時機，配合金融禁令，樹立為人民服務的新作風，今日雖是星期日，仍決定照常工作，廣州分行中交兩行及各辦事處分理處一律繼續對外營業，本市民衆如欲以港幣兌換人民幣，交付水電費，或辦理繳稅，存取折實儲蓄，購買公債等，均可就近到各該行處洽辦。

各街糾察隊
陸續成立

（本報訊）靖海區海珠南路中段，海珠市場，寶華府三府前等坊衆前晚開會選出糾察隊籌備委員廿五人，即日召考隊員，名額卅名，報名至六日止。又長壽區文昌南路糾察隊委員會成立，昨派出隊員巡邏，並沿戶科款，該會主委為郭寶侶，副主委黃昌林仿。（潤祖）

衡陽鐵路局頒定
廣九綫行車速度
每小時按五十公里行駛

（本報訊）衡陽鐵路局昨日明令頒定：廣九綫列車速度由二月一日起改為每小時行駛五十公里，為保障交通安全，司機應特別注意遵守，若遇誤點時，不得加開速度趕時，及不照列車運行時刻，提早駛抵進站。（水）

上海人民法院處理
男女婚姻糾紛事件
從判例看新的婚姻政策

（本報訊）滬市人民法院成立以來，接到的訴狀，以關於婚姻糾紛的佔極大數字。調委會和審委會處理這些案件，謹慎從事，在幾個月的處理過程中，從典型案件中積累經驗，於是「原則辦法」逐步明確，把新的婚姻政策貫徹到具體案件中去，基本上是掌握了政策的。調委會第六、七兩組，截至去年年底止，共解決婚姻案件九〇六起，尚未結案的只有二八〇件。完成了解決婚姻糾紛的任務。

下面所發表的是人民法院處理婚姻案件的幾個原則和實例：

㈠保持民族健康，男女婚姻平等，自主自願。禁止早婚，童養媳、買賣婚姻及家長包辦、（父母之命，媒妁之言）的封建婚姻。例如：（甲）王月瑛（女）六歲時由其叔父收聘禮許與謝祥抱之子阿明為妻，王月瑛至十四歲被強迫結婚（因其叔父無力償還聘禮），婚後半月即出走。謝阿明聲請同居，以後經說明婚姻自主，禁止買賣婚姻及早婚、家長不得包辦之理由，雙方同意無條件脫離夫妻關係。

（乙）汪惠珍（女）於九歲時為張阿祖作童養媳，十六歲時在不能自主下結婚，婚後感情不洽，以為不堪忍受虐待，聲請離婚，經說明童養媳，早婚之不合理，是「婚姻自主」原則，說服男方脫離了夫婦關係。

（丙）張佩君與覃東嘯結婚三天同到醫院檢查體格，發現男方有嚴重梅毒，因此女方聲請離婚，男方堅持不離，經反覆說明保持民族健康之意義，打通思想，同意離婚。

㈡堅持一夫一妻制，禁止納妾和已有妻而又和別人同居等變相的重婚行為。對於解放前一夫多妻之既成事實，為了照顧女方生活，暫不強令離異，但任何一方提出離婚，政府即批准離婚一方，不一定限於離掉小老婆。例如：

（甲）匡璉（女）於十七歲時，由其母作主，以黃金五十兩賣與邵文棉（五十三歲）為第二妾，婚後匡璉備受虐待，兩年後出走，參加革命。匡聲請離婚，並要求給付慰藉金，經判決此種家長包辦的買賣婚姻無效，生女只一歲，歸匡撫養，對於利用金錢誘買少女變相重婚的邵文棉，除判徒刑一年外，並給付匡璉慰藉金折實單位二萬份，小孩撫養費折實單位七千份。

（乙）顧素英與張建德結婚九年，生子女四人，男方於七年前娶華靜芳為妾（舞女），顧素英以不堪忍受精神痛苦，聲請到院，經雙方說服教育，華靜芳與張建德脫離關係。

㈢關於請求解除婚約的案件，根據婚姻自願的原則，不能強迫履行，由一方提出即應准解除，對不合理之婚約，一經提出當即解除。例如：德昭與王素貞（女）由叔母作主訂立婚約，雙方毫無感情，男方要求履約，女方不同意，即調處解約。

㈣對于離婚撫養費及子女撫養問題，男女離婚，無過失之一方得聲請給付賠償費，即有過失而離婚後生活困難者，亦得聲請給付生活費，數目多少按具體情況而定。對子女的撫養費，則以有利於子女教養之一方撫養為原則，一般的未滿六歲之小孩，由女方撫養，男方可補貼撫養費。例如：（甲）王新實與胡泉根離婚案，其三歲之嬰兒歸女方撫養，但女方生活困難，雙方協商，男方給付女方一〇〇萬元，作為小孩之撫養費。

（乙）張韻娥與王正明（男）離婚案，（因男方與吳姓女同居）有小孩三個，因王正明失業，生活困難，張韻娥有職，經濟尚寬裕，願完全負責撫養三個小孩。子女成長後，從父從母由子女自擇，並規定雙方均得探望及提出善意的教養建議。

㈤保護革命軍人的婚姻問題，對革命軍人的婚姻，用耐心說服教育的辦法保護之，但軍人生死不明已三年者，得聲請離婚改嫁，離婚後參加革命者，不得要求恢復關係。例如：張秀英與曹實祥（革命軍人）男方外出參加革命，女方又與李姓同居生子，男方堅決要求恢復關係，女方堅決不肯，經過幾次的耐心說服教育，終使女方回心轉意與李某脫離同居關係，而與曹實祥重歸於好，保護了革命軍人的婚姻。

㈥男女一方與人通姦者及不能人道者，對方得提出離婚，雙方感情破裂至不能同居者，亦得聲請離婚，受虐待，受欺騙者，被遺棄在繼續中者得聲請離婚，例如：

（甲）常順慶與許梅（女）於一九四七年在滬結婚，感情初尚融洽，後因許與常之母親生活方式不同，婆媳之間常生口角，影響夫妻感情。許堅主離婚，至此雙方感情完全破裂，無法調解，經判決准予離婚，由常津貼原告白米六石，女孩經雙方協商，歸常撫養監護。

（乙）周金惠本為患神經病很重的少女，其家長蒙混介紹人嫁與張德富為妻。婚後不久，張即發覺受騙，堅請離婚。法院對這種違反自主自願包辦代替，以欺騙手段綴合的婚姻，判決無效。因周金惠家境貧寒，由張津貼她一石白米。

㈦對於夫婦間不是基本上不能同居，而提出誤會過錯，或一時意氣者，經勸解說服使之重歸和好。例子略。

向黃振龍看齊
涼茶　老板　義賣　勞軍

（本市訊）太平區各界人民代表會議勝利結束後，就展開冬防，公債，春節勞軍擁政，三大運動，該區黃振龍義賣涼茶兩天，將全部收入勞軍，這樣擁軍擁政之精神，值得我們欽佩學習，望大家與他看齊。

黃沙區召開居民大會
成立蓬萊街辦事處

（本報訊）黃沙區人民政府，四日假座蓬萊正街中華基督教堂開居民大會，成立蓬萊路街辦事處。該街辦事處係由轄區內第三、七兩保居民組成。首由該區長葉特香宣布成立該街辦事處意義，今後撤消該街保甲制度，另行從三十戶中，選出居民一小組，盼望選賢議能。由二月一日起：本區清潔工人，由五十名，增加至八十名，改由政府供給，取消收清潔費。並商討本區各界人民代表會議，原擬於年晚召開，鑒於年晚各代表事忙，故擬定春節過後，再定期召開。最後講述防匪防特，防火等事項，並報告二日晨黃沙車站旁火警，受災居民計共一百七十餘戶，大部份隻身逃出，起火原因，現正調查中。災情慘重，政府正籌款救濟。曉諭居民對防火宜特別注意，繼由街辦事處李主任講話，進行選舉居民小組，及組糾察隊，至隊員給養，擬定今日沿門勸居民樂助。（水）

陳塘區各界代表會議
昨日成立籌備委會

（本報訊）陳塘區政府籌備舉行各界人民代表會議，四日召集各街辦事處委員和糾察隊委員，開首次籌備會議。並即日成立籌備委員會，負責進行。（祖）

十八甫愛育西等街住戶
減租糾紛可能解決

（本報訊）西關十八甫及愛育西街住戶，與愛育善堂發生的減租糾紛，經當局再三調解，迭誌前報。查三晚善堂巳遵從當局勸導，取銷增租意見，一律以公平合理辦法減租，雙方轉入和平談判階段。由四晚起，連晚在區政府開會，進行按家議減，大約明後天，即可告一段落。（祖）

武裝刼匪
一名落網

（本市訊）永漢分局自佈置冬防以來，即於大小街巷加緊公開及秘密的武裝巡邏。於上月三十晚九時許，該局段內維新路忽發現一騎單車之武裝刼匪正在刼掠行人，該局派出之偵緝人員，立即跟踪監視，并與巡邏之警備車相配合，將該武裝刼匪追捕，從惠福路追至惠愛中路，卒將該匪梁昌一名擒獲，當場搜出左輪手槍一支，子彈四發及單車一架，隨即押上警車送回分局偵訊。

永漢展開雙擁運動
號召區民寫慰勞信

（本市訊）永漢區政府春節雙擁運動，業已展開，昨起號召區內羣衆寫慰勞信，及集體簽名準備於春節時在區內開軍民大會，向軍隊獻旗，送光榮牌，及向軍隊拜新年。（威）

市人民法院刑事組
判決刑事案犯一批

（本報訊）廣州市人民法院，昨判決刑事案犯四十八名如下：搶奪案犯李光，判處刑一年！案犯雷玩廷，進行教育！張海泉處刑七月！煙毒案犯何顯榮，處刑四月！煙槍烟膏沒收。劉興處刑三月！區成禁戒教育！馮振良處刑四月！鴉片十七件沒收。陳燦英黃超生二人，各教育釋放。區堅處刑八月！烟槍烟燈沒收。張仲文處刑六月！莫佐疆處刑五月！羅櫃禁戒教育。劉華處刑五月！何生禁戒教育。區賀禁戒教育。煙槍烟燈沒收。羅添處刑五月！烟槍烟燈沒收。何鏡生處刑六月！烟土四十兩沒收。偽造公文書案犯，劉英處刑六月！偽造印信案犯李德明，進行教育，印章沒收。竊盜案犯吳鳳祥，長期進行勞動教育！張士英處刑十月！公共危險案犯劉興華，劉珠等，各處刑十月！左輪手槍子彈沒收。陳禮廣處刑一年！手槍一枝，子彈十粒沒收。盜匪案犯梁根榮，譚高二，謝桂星，鄺文，李明，陳四女等，各教育釋放。貪汙案犯黃郁周，處刑六月！張廷展處刑八月！藏匿物資案犯張文炎，長期教育，電綫鐵甲萬沒收。勒索案犯陳桂女，處刑四月！黃少波進行教育。行使偽有價証券案犯朱卓，進行教育，偽港幣九元沒收。詐欺案犯謝鴻恩處刑五月！假香烟沒收。呂森生處刑五月！人民券港幣沒收。劉懷與處刑五月！吳之漢處刑六月！楊松楹處刑三月！恐嚇案犯黃志漢，嚴偉文，周錦鑣，林鶴聲，謝林，司徒蔡等，各處刑六月！（柳）

另判決民事案四宗

又廣州市人民法院昨判決民事訟案四宗如次：㈠鶴山縣同善堂與胡德光交房屋案，判決主文：確認原告對于本市豆欄南第二號房屋之所有權存在！被告應即將前開房屋返還原告。㈡粵商報全體工人與粵商報社長單鏡儒解僱及給付遣散費案，判決主文：被告之粵商報社內現存一切器材傢具除他人寄存而有確實証據者外，准由原告全部公開拍賣，得款分別給付遣散費用。㈢司徒俊瑛與馮偉民返還租賃物案，判決主文：被告所租之本市漢民北路第七十三號舖屋一間，應即返還原告！被告所遺留在上開舖屋之一切傢具，作為抵償原告欠租。㈣鶴山縣人民公產整理委員會與恒信號案，判決主文：被告應將本市上九路六八號舖屋一間，返還原告。（粹）

承退股及遺失股份合同聲明

光復中路十三號藏經閣書局股友陳朵亮堂圖別業自願將名下所占股份退出由藏經閣書局公衆承受經核算清楚準於一九五〇年二月六日（即農曆己丑十二月二十日）退約承頂互相交訖此後該號生意器傢及一切事情概與退股人無涉。啟者本堂前由光復中路十三號藏經閣書局發給本堂之股份合同簿一本因不慎遺失日後別人拾得視為廢紙特登報聲明

承股人藏經閣書局　退股人陳朵亮堂　同啓　陳朵亮堂謹啓

買受汽車補報過戶聲明

本人前向裕昌行自置之一九三七年雪佛蘭廠牌大型貨車一輛車牌16—3072號引擎號碼TR436773號經於民國三十七年十二月二十日交易清楚除向管理機關申請過戶及換領新牌照外特登報聲明

賣主裕昌行　買主陳成　同啓

買受汽車補報過戶聲明

本人買受瑤德運輸汽車公司自置之一九三八年寶田廠牌大型貨車一輛車牌號碼16—2227號引擎號碼N09B11918號及一九三九年之雪佛蘭大型貨車一輛車牌號碼第16—2241號引擎號碼TR210463號該兩車經於民國三十七年八月二十六日交易清楚除向管理機關申請過戶及換領新牌照外特登報聲明

賣主瑤德運輸汽車公司　買主陳堉坤　同啓

買受汽車補報過戶聲明

本人前向王東泰買受自置一九三九年之福特廠牌大型貨車一輛車牌16—0046號引擎號碼18D304977號經於民國三十七年十一月一日交易清楚除向管理機關申請過戶及換領新牌照外特登報聲明

賣車人王東泰　買車人陳新　同啓

買三輪車過戶聲明

本人憑中買受黃梅記自置搭客三輪車一輛該車經領卅八年度公用局發出行車牌1336號車身號碼0472號全部準于本月五號交易清楚倘有按揭轇轕權利未清請于期內理妥一經交易後與買主無涉特此聲明以免後論　一九五〇，二，三

（賣主黃梅記）（買主劉鏡垣）同啓

買受汽車及辦理過戶聲明

本人現向義安公司林兆仁買受一九四〇年萬國廠大型貨車一輛牌號一六—二七四九引擎號碼HD232—96129定於二月六日交易該車如有華洋轇轕希於交易期前與賣主理妥一經交易概與買主無涉並即向廣州市人民政府公安局辦理過戶特登報聲明

賣主義安公司林兆仁　買主王逸榮

補辦汽車過戶聲明

本人於一九四九年七月廿四日與振東號買受日產運貨汽車一輛領有車牌第一六三〇三五號引擎號碼99A·T21276茲補辦因過戶手續特此登報聲明

賣車人振東號　買車人周炳

讓受汽車過戶聲明

本人現讓受謝槐君前向馬東生讓來張逵名下之一九四三年份雪佛蘭客車一輛領有（一六二八〇三）號牌照引擎號碼為（T104314）茲準於二月七日受讓如有華洋轇轕來歷不明等情請於未受讓前向謝槐君理妥一經受讓之後概與受車人無涉特此登報聲明及向有關機關牌照管理所申請過戶

受車人廣慶行黃慶泉　讓車人謝槐

買三輪車過戶聲明

憑中買受華記單車店古森權舊三輪車一架領有二零七零零車牌車架號碼一九四二冬季牌三八六二准二月七日交易概與買主無涉除向公安局交通科申請過戶外特登報聲明如與該車有關者請即向賣主理妥一經交易

賣主華記單車店古森權　買主鄧常　同啓

汽車過戶聲明及遺失行車執照

本人之行車執照第一六三〇三五號係因司機蕭事遺失本人自置日產運貨汽車一輛車牌一六三〇三五號引擎號碼（99AT21276）於一九五〇年一月十八號內司機不慎將行車執照遺失特登報聲明

本車車主周炳啓

汽車過戶聲明

本人買受劉德興自置之一九三八年雪佛蘭貨車一輛引擎號碼（TR164593）牌照原為國字（30980）現為（16—3043）號經于民國卅七年十一月廿八日交易清楚茲因過戶除向有關機關申請外特由雙方登報聲明

賣車人劉德興　買車人廖祥

汽車過戶聲明

本堂前買受甘霖自置一九三九年份奇母西廠大型客車一輛牌照一六二六一八號引擎號碼D2282287號經雙方於一九四九年七月廿日交易清楚曾向人民政府公安局補辦過戶手續特此登報聲明

賣主甘霖　買主合作堂張定同啓

買水坦田聲明

本堂憑中買受蔡文蘇水坦田一坵坐落南岸區即增步對面土名大三角面積均依照地政局登記圖為準經交定立帖定于本年二月八日交易如有來歷不明及華洋轇轕或重典重賣等情請于交易前與賣主理妥一經交易概與本堂無涉特登報聲明以免後論

買主合成堂啓

遺失聲明

本人不慎遺失車牌一六—二四三六引擎號碼（T110L62290C）之祥生公司印鑑特此登報聲明作廢

黎棋

買枱啓事

本人現租賃本市光復中路一三五號全座及其傢俬自本月三日起為期兩年即日辦理租賃手續如該號對外對內有轇轕未清請於本月五日以前向該號業主司徒文途理妥自交易後概與本人無涉特地登報聲明

楊樹榮啓

買舖聲明

本堂與潘三省堂潘南明買受上蓋舖一間坐落太平沙昇平上街門牌三十五號所有四圍牆壁磚瓦木石俱全準於一九五〇年二月十二日交易清楚如有任何轇轕未清來歷不明者請於交易前速向賣主理妥一經交易後概與買主無涉特此聲明以免後論此佈

丁福有堂啓

遺失聲明

本人不慎遺失嶺南助產學校一九三一年第二十九期畢業証書乙張除呈請該校補發外特此登報聲明作廢

陳少卿啓

買舖聲明

本堂買受陳萬成堂舖一間在順德麥村大巷舊大生押上蓋連地磚瓦木石準于一九五〇年二月五日交易如有任何轇轕未清請於交易前向賣主理妥一經交易概與本堂無涉

麥孝忠堂啓

囍結婚啓事

我倆情投意合并徵得雙方家長同意願結終身伴侶謹定於公元一九五〇年二月十號即舊曆十二月廿四日在穗舉行結婚典禮謹此敬告諸親友

麥少鴻　楊笑華　同啓

囍訂婚啓事

我倆情投意合，並得雙方家長同意，謹訂于公元一九五〇年二月五日在穗訂婚，特此敬告諸親友

李屏家　劉經鏵　同啓

興華中小學暨幼稚園招生

報名日期：由即日起至試前一日止　考試日期：二月十二日上午九時起

班級：秋季高初中一年級二年級小學各年級插班生暨幼稚園

校址：廣州（22）素波巷電話一六四七〇

校長夏瑩章

廣州私立協和中小學幼稚園招插班生

（一）班級：高初中小學幼稚園　（二）考試日期：第一次二月十三日　第二次二月廿二日

（三）報名：即日開始　（四）校址：本市西村電話一五一七六

勞動婦女的光榮

——看廣州警備政治部文工團「王秀鸞」的招待演出——

韋千

廣州市的警備政治部文工團，在本市青年會公演老解放區的名歌劇「王秀鸞」，招待工商界人士，並且宣傳購債，這一次演出的意義和收穫是很大的，而警備政治部的隆情盛意也是可感的，正如工商界贈給他們的旗子上面寫的：「軍民一家」一樣，的確我們的要做到精誠合作如一家的地步，通過了這一次的演出，把軍民的手拉得更緊。

這是一個動人的大歌劇，是說一個勞動女英雄王秀鸞怎樣成長起來的，故事在冀中邊區地方，王秀鸞是一個平凡的鄉村勞動婦女，她的家是一個外面溫暖裡面破落的家，一到她的公公離了家去做買賣，她的婆婆和小姑子也為了逃避生產，賭氣，貪圖安逸也外出了，因為她的婆婆本來就好食懶做，終日想打牌過日子，王秀鸞的丈夫也氣憤的出走，這樣一個家庭就破碎支離了，沒有剩下一些米糧，沒有剩下一些財產，剩下的就是王秀鸞母子兩個，孤苦零仃，別的婦女到這個田地，準會流眼淚或是一走了之。王秀鸞也曾悲哀過一個時期，但是她沒有逃避了責任，她相信自己的雙手，雙手能勞動，也就能創造一切，她就是在這樣百般困難的情形下和她的兒子參加勞動，投進生產的洪流去的，在工作中她恢復了自己的信心，認識了婦女祇有勞動，不依賴男性，才不會「一輩子是吃菜貨」。自然她是不會一下子就懂得勞動偉大的大道理的，但是她祇要工作，就能夠提高她的認識，不怕她進步得慢。

可是我們別以為勞動是一件輕鬆的事，或是小資產階級看農民的「農家樂」一套，勞動是一件艱苦的鬥爭，是充滿了血和汗的。正如中國許多的貧農一樣，王秀鸞沒有好好的生產工具，她倆母子祇得咬緊牙關，去開荒，去拉犂，去做牛的工作，還一一表現得好極了，在這裡我們看出了邊區的土地上的淳樸農民們是怎樣和土地搏鬥，和大自然搏鬥的，這裡使我想起涅克拉索夫寫的俄國農奴生活的一面。

這一場歌劇的形式，動作，靈活的運用了出來，音樂的節奏，調子也有力的進行着，發揮了它的戲劇效果。

整個來說，這劇演出是下部優於前部，不像「白毛女」一開始就抓緊了觀衆的心弦。導演處理而言，是靠了讚揚勞動的能事，但是卻未能深入把握勞動的艱苦性，堅毅性和鬥爭性，好容易看出生產的歡娛，卻少看得出生產的艱辛，劇本上本來是有顧及這一面的，例如拉犂，澆園，在井上過度勞倒下來都是，但是導演還沒有把它更好的發揮出來。家人離散，王秀鸞孤苦零仃這悲慘的一面也沒有濃重的表現。開始的時間感覺使人有點混亂，場上有一支日本旗，從對話中也說明那是日本統治時代，也說了些日本鬼子怎樣劫掠的話，可是還看不出敵偽時代的恐怖統治，好像還是個自由的小天地，所以時代的陰影是模糊的。在劇本的人物性格上，我以為老婆子的發展很不自然，她的離家出走，沒有從種種的社會根源，情節上去說明其必然性，而且對於中國農民的本性是相當的隔膜的。因為誰都知道中國農民幾千年來的傳統觀念，人和土地是結合在一起的，也是依附在土地上的，這正是他們自然經濟生活的狹隘性，迷戀性。看「血淚仇」，王東才的一家不是被反動軍閥迫得無以為生，他們寧可賣兒賣女，也不願離開鄉土半步的。尤其是年老的婦女，不會那樣容易的因為企圖安逸或是賭氣就會外出，如果因為要孤立王秀鸞而安排她出走，這情節就牽強一點了。牛大山潛逃得太容易了，牛大山偷聽了她的話明知她要逃的，怎會那樣一點也沒有防範，輕易相信老婆子看守她的女兒。這道理說不通的。至於父女在路上重逢，還一場更太偶然性的，其實用不着這樣戲劇性的重逢，反正大家都要回家，那總會見面的。

曲子比較多，運用得較為多樣，而且相當配合劇情。

在主題上，在王秀鸞的成長和讚揚勞動英雄這效果是收到的，無疑的這是一部好的寫農民，寫勞動婦女的作品，劇本上的少許缺點是易於改正的。演出大致上也成功。

看過蘇聯片「政府委員」，那是一部蘇聯勞動婦女參加集體農場，參加新政權的史詩，而「王秀鸞」則是中國農民氣質勞動婦女的勞動英雄的模範，兩個面貌的比照都會使人愉悅的。劇本是得解放區文藝獎劇本二等獎的，編劇是傅鐸，作曲是艾實，之家，小流，王朝，也是個流行的劇本。

綜合　第四期

市郊的喜劇

——獨幕粵劇——

朱黎

時間：黃昏前一小時

地點：某市鐵郊外草場上

布景：一抹斜陽從樹叢裏瀉下來

開始：遠遠地有牧童唱山歌，歌詞是這樣的：

「日出東邊一點紅，中國有個毛澤東，熱頭（註一）出來好下種，紅軍回來好過冬。」

學生：（嘆板眼）行慢步，樂悠悠，心中舒暢確係無憂，近來返校真係歡喜到透，唔使背古文讀到剖腦頭（註二），重可以學埋秧歌，好到唔會有，正係健康快樂夾豐收。個的怕羞嘅女生而家都敢開返口，重有的咪（平聲）雷蟲（上聲）都唱下豆沙喉，人民解放軍的確係人民嘅朋友，大家歡喜咁就冇人嬲。（轉中板）尤其係，佢地個種熱誠，的確令人低首，為民模範，購買公債，就爭取領頭，咁但佢個個係講到錢，佢地個個都確係窮，咁就窮得，冇人有，的確係，食埋粗飯，唯一菜饌，都係鹹頭（真係估唔到），購債之時，確係冇人嘆，拍手，因為佢，熱情如此，我地自問的冇法，追過佢地頭（三腳櫈）手錶同鋼筆，盡晒佢所有，重話唔食飯，慳番兩餐油（滾花）咁我地俾佢熱情感動，忍不住就出頭，我一下認購十分，傳晒轟中所有。但係人人都話我亞爹係地主富商，係都要認購五百分，拔一個頭籌，咁我稔過唔差，於番家向亞爹開口，唔原來亞爹已經食晚飯，居然到市郊一遊，等我響嚟嚟埋，詐諦泵（上聲）佢嘅心口，啊！不如我約埋看（平聲）牛仔亞九，共把計（上聲）仔。

地主：（西皮）蒼天保佑，有租收，村人冇城門，果樹園亦無豐收，解放之後，就來立秋，乜賊寇，收起黃豆，我就來做壽，請齊親友，飲燒酒（合調慢板）我唔使慌，人家奈我何，解放軍來，正好把的土匪趕走，還有好處，免晒苛捐雜稅，唔使日夜憂愁，雖然係，減租減息，地主之人，好難抵受，但係，我想到，轉行殼，將谷賣埋晒，咁就現款，在手頭。（轉反線）但係激到瘦，就算你瓦礦存話唔嬲，送仔讀書，偏偏學得咁多計謀，成日都話我唔該死咁保住的家財咁富厚，又話我不論時年好醜，都一樣把租收，嚟！佢重話要我把全部家產買公債，咁我就一子唔吼斗，唔吼斗（二王）四畫會話，雖執鞭之士，都富貴，可求。況且洋紗低價，咁我又何妨入手。（過橋調）咁就睇來湊，善價而收，貨色在手，要到利錢厚，一博九，一博九，包冇蝕利頭（轉何尺滾花）做乜人壓浮，莫非乜能想向我下手，等我嚟埋樹後，睇過佢乜來頭。

廠主：（南音）黃昏後，把工收，我自從解放我就有新綢繆，工廠復工唔會冚斗，政府協助把工廠來修，所以公債認銷我就唔落後，更係難得工友都爭爬頭，咁我面子攸關頂到夠，要使全市的地主商家自覺。

工人：（三腳櫈）民族資本家，本市稱領袖，個個地主王八蛋，確係一條牛，

廠主：（接唱三腳櫈）佢顧囤洋紗，起價，正出手，重慌唔夠錢，真係唔識羞，

工人：（接唱）係好人，時時去勸佢，無奈佢面皮厚，

廠主：（士工滾花）我倒捉都唔出油，一定等到洋紗唔晚打，睇佢算盤唔出得手，祗要我地勞資合作，產品一定加優，個陣國貨拾頭，睇過國埋的洋貨

工人：（接下半句）一定蝕到佢契弟咁個頭。

地主：（了綠曲）真真激到我瘦，越想越嬲，彈到我夠，彈到我夠，為乜來由。

工人：（白）喂王百萬！

地主：（白）吓！你又唔敢叫王八蛋？

工人：（禾虫滾花）你無謂嬲，無謂嬲，我地說話有理由，人人都知你富有，你富有，咁又何必粧成孤寒夾咋豆。

廠主：（接唱）喂老朋友，老朋友，無謂好似火添油（半句）。

地主：（白）唔嬲就瓦熾嘅咯。

廠主：（接下半句）至多陪你飲杯酒，飲過杯酒，還須對你說從頭。

地主：（二王）其實我有的錢，並非家財富有，都唔夠開支，況且要交仔女束修。

工人：（接）你囤積洋紗，正係人人知透。

地主：（接）你正係諸言惑衆，一定要等天收。

廠主：（白欖）喂老友呀老友，聽我說從頭（鑼鼓）試問勝利公債實否？十分八分政府一樣收。

地主：自問能力的確係唔夠，況衆田租已減收，我都無謂同你多開口，轉身就番家裡頭。（其子上）

學生：阿爹阿爹你無謂咁快走，亞九亞九你快的綁好牛，

牧童：咁我一於綁好牛繩來幫手，地主老爺你都無謂嬲！而家未到清算你時候，亦唔係話你咁走，番仇，咁我一摑你報，該請你咪走，企得唔舒服呼，咁就坐喺石上頭。

地主：（白欖）氣到夠，（鑼鼓）確係氣到夠，翻天覆地你話有，乜收，兒子居然向亞爹來埋手，養牛仔，居然把主人周（註三）

工人：（快白欖）重係等我做和頭，講定大家先唔好都手，

同聲：係囉係囉工人大佬講話有理由

工人：（龍舟）有理由，你又聽過唔好嬲，你有錢囤積唔購公債，為乜來由，我地工農合作，大概唔使多久，生產提高，農作豐收，個陣你洋貨無人要，你重點抵受，蝕本蝕到你一定冇晒謀。

地主：我何曾罰貨，你咪亂開口。

學生：洋紗五百包，軍有金條交過亞媽收，

牧童：（書驅）孤寒種，有乜收，年年收晒我谷頭（註四），欠的數尾都要提，又拉牛（收）

地主：（白欖）係喇，你地一的都係，得閒確冇人口，亂確有乜收，

廠長：好喇好喇，好喇解放軍來，我地大家唔好亂口，我請佢講埋道理。

地主：我重要講埋我就有，我地唔使咁吱嘰，乜嘢時候拍吓屁股，我一於就鬆斗。

牧童：我就你因住佢牛擂死！

地主：你喂喪仔，打數，快的拉開。

士兵：你乜你地嘈得好似墟壇個時候，到底為乜嘅理由？

學生：（白）咁你聽我講呀，（南音）我忙開口，說從頭，我地鄉鄰里故，快樂無憂，況且親朋戚友，情義厚，我打算參軍，從此就送我家，在村頭，產業我就唔吼斗，把家財，亞爹自願帶我去陸州。

地主：乜你去從軍咁多變，左無後，家產多亦冇乜用（轉送情郎）頭確係冇乜用頭。

學生：（接唱）至好快來把公債購。

地主：咁個的洋紗呢？

學生：拈去換錢頭。

地主：你唔好忘記晒，我還須來做壽。

衆人：家賀你就唔使憂，（註五）大

牧童：（滾花）喂，地主你如果實公債，大家都歡喜，曬的洋紗到透，咁我都要向你表示，咁就誠意出條牛。

地主：總之乖仔唔去參軍，我就乜都將就。

兵士：如果老伯咁愛國，兒孫一定孝順，我睇都唔會使你太哀愁。其實報國就未必一定參軍，加生產一樣心無內疚。

地主：係喇，咁公證人在場（上聲）話過，我仔唔去外頭。

學生：但係你到底幾時正把公債購。

地主：只要洋紗脫手，我就把款送入市府，

廠主：嗰啲我布廠要買，但係唔知價錢適合否？

地主：只要擺番本錢，我就一於脫手出售，我再請大家來飲，否？肯唔肯賞面來飲？

衆人：（合唱西皮下段）到齊飲酒，祝君長壽，更衆有光，前又裕後，夫妻白首。

地主：歡喜到透，實時太咩，增乜來由。

血淚海珠橋

（子華）李語

兩人過了橋，再折回塘邊來，一陣工夫，便到了天保的家裏。那是一家小型柴炭店，房子很小的，沒有樓，鋪底也不深，有小招牌寫着「九記」，那主人就是杜老九。一個上了五十歲的小生意人，樣子還是粗粗的，臉龐慣露日頭所炙，所以很是黎黑，但這人好飲點酒，面色便常常黑中透點紅。人到了這大把年紀，還很結實，可見年輕時粗作很多，才練下這副筋骨的。

杜老九正在躺椅中抽水烟管，看見小兒子巴把老師請了過來，也很高興的起來迎接客人。由於自己年少家貧，從未入過學校，因此吃了許多虧，如今總算掙得一個舖了，聽斯文重斯文，對于兒子的老師是要敬重的，所以便份外客氣。

「胡老師，難得請到，賞光，賞光！」杜老九便讓起座來。

「打攪，打攪，客氣，客氣！」子靜也謙遜一番，心中慌慌亂，不知說什麼話好，尤其是巴到了他的「女朋友」家，更見顯得緊張了。用眼光掃射一番，前廳裡，沒有什麼人，只是大桌子上，碗筷散亂得齊齊整整，幾個地方也比平常較為收拾一過。

「抽根烟吧，胡老師，我們的水烟管，你們抽不慣的。」子靜忙說：「烟我有，我不大抽的，請便吧。」這時他巴聽到天保巴跑進後屋去大聲的作了報告，「阿嬸、阿姐、胡先生來了呢，我帶來的。」不久還隱約的聽到女孩子的笑聲，一陣又沉寂了。

子靜一面共老頭子談閒天，從時事的人民解放軍渡過長江，到近來生意好做不好做，彼此還談得很投機，可是子靜僅僅是一種敷衍，心不在焉的，靈魂兒早飛過後邊去了。

不久天保把姐姐拖了出來，她一面揩手，一面掠頭髮，初夏的天氣，從廚房的爐火走將出來，面孔更顯得紅紅的。一件淺色的花布衫還圍了一張白圍裙。揩過手之後她便將圍裙解脫下來。微笑的輕步出來，特別向來客作一個禮貌的招呼：「胡先生，請到了。」子靜經這一問，有些失措，趕忙起身，吶吶然的說着「杜姑娘，辛苦了，你令尊也太賞光了。」

「過節吃餐飯，算得什麼呢。爸爸是好客的，橫豎你只是一個人在學校，沒有什麼牽掛的，隨時都可以來啊。天保弟常常談起胡先生的好處，我們一家人都應該感謝你的教導的。」杜靈秋落落大方，談吐爽朗不俗氣的。

枷鎖

顧前著

十二、爸爸不好

顧祖光還樣一聲不發地在開何酒記，並不是因為了女兒的紅子，而是另有一種「內在的需求」驅使着他，他是要到「世外桃源」去，他是個「天涯仙子」，他認得煙床，燈明斗響，一切是人生至高無上的享受。

顧在房裡雖然是蜷伏着啜泣，但她的耳朵仍是注意着房外的，她要聽爸爸用怎樣的說話來進一步壓迫自己，可是爸爸一點不發，杯箸匙碗的音響卻繼續響着，一會兒，連杯箸的音響也沉寂了，她至是知到爸爸已不再怎樣的向自己進迫，他又去吃他的鴉片煙了，於是她漸漸地又轉念，像爸爸這樣的老人，雖是可恨，但又未免有點可憐。因此她漸漸的感悟到，自己要痛恨的，並不應單把眼光注視着爸爸那麼狹小，要痛恨的應該是那麼壓迫女人的舊道德，顧狂這樣的思潮起伏着，她的淚水停流了，神情也漸困乏，似睡非睡地躺在床，但聽覺還相當的敏銳，房外何四嫂的鞋聲，和何四嫂的輕嘆息，都聽得非常清楚，不知經過了若干時候，那似睡非睡的顧狂，突然像嚇了一跳地坐起身來，原來她是聽到了外面有個人和何四叔說話，那一聲音是非常熟耳。

「請問，這裡是有一位顧小姐嗎？」

「是呀！但她現在睡着了。她今早祇吃得半碗飯，大概身體有點不舒服。」何四叔答。

「啊！」那來客驚嘆了一聲說：「顧小姐病了嗎？那真湊巧，我有些要緊事情，想見她。」那來客的話猶未了，又聽得何四嫂低聲揮咀說：「我想顧先生并不是害病，她不過是為了和她爸爸吵咀，氣憤得連飯也吃不下罷了。」「那麼——」來客又誠懇地說：「請你代我通知她一聲，我實在是有緊要的事情要見她。」

顧狂聽到這裡，再也不能按捺下去，她陡然跳下床來，不清楚是怎樣撥開了門戶，怎樣的走出房門，她已站在廳的中心了。原來她已很清楚地聽出和何四叔說話那個來客，正是司徒棣，所以她像騰雲駕霧地從房奔出來，劈頭一句就說：

「司徒先生！找我有什麼重要事情？」

（未完）

廣州 太華 大華 兩大影院鐵定本月八日聯映

中南影片公司 經理 發行

回到自己隊伍來

新人物 新故事 新主題 新感情 新生命

第四野戰軍大軍宣傳隊全部 演出者

東北電影製片廠出品 第二部人民藝術故事片

大華 下期獻映 東北電影製片廠出品 第二部人民藝術故事鉅片

回到自己隊伍來

地點 敦育路

大華 即日獨家獻映 古裝宮闈文藝巨片 中文字幕上片

（時間）一點正 二點九 七點正

怨鳳凰

原譯：戰鬥詩人

奇治亞製片廠出品

悲歡離合 可歌可泣 古裝宮闈 文藝悲壯

沙尼斯維尼 導演

描寫十八世紀末葉俄國治亞國內一頁瘡痍歷史

中華 四場放映 環球公司再版發行

一點半 三點三 六點半 八點三

全新拷貝 俠義打鬥 宮闈香艷 傳奇巨片

壯麗七彩 天方夜譚

貓兒弟爭風奪主蒙難。女奴拍賣場舞姬脫險。火燒八達城彌天大戰。掃除奸賊黨國王復位。

瑪利亞·蒙丹 鍾荷路 大膽利 薩普 俠作 阮漢卑 合演

新星 五日至六日 日映粵語古裝故事哀艷巨片

情僧偷到瀟湘館

名曲五枝 小燕飛 張活游（主演）

一點正 兩點九 六點九 八點三

羊城 古裝名曲倫理悲劇

馮峰 李蘭 伊秋水 胡龔倫 主演

大鬧梅知府

（即映）一點正 兩點九 六點三 八點正

雷電華哀艷曲折藝術大名片

金像影后 華莉 英俊小生 佛烈麥茂梨 雙星主演

聖院香魂

永漢 即日特價券減

一二點半 兩點九 六點三 八點正

粵語打鬥強烈巨片 驚險刺激 辛辣緊張

鐵胆

李清 謝天 崔南波 伊秋水（主演）

硬性鬥硬性 鑼鼓有聲 演技有演技 相得益彰！

廣州 一點正 三點正 六點半 八點三

即映 崑崙公司 社會倫理 歌唱巨片

王人美 中叔皇 張雁 鳳子 趙丹 蘇繪（聯合主演）

歐陽予倩編劇

紳士衣冠 豺狼肺腑

活躍的青春。真摯的友愛。堅强的鬥志。熱情的工作。

衝破藩籬。獲得人間溫暖。獻身藝術。接近廣大人羣。

今日五時放映 侵略

片上 榮獲史大林最佳劇本獎 蘇聯悲壯愛國戰爭巨片 中文字幕

明日五時放映 鳳羽飛馬

下午四時半放映 票價 樓下：一千元 樓上：二千元

合羣影業服務公司 新華戲院

各界人士踴躍臨場贊助！

爲配合本市人民勝利折實公債宣傳委員會舉行購債大映出，由二月二日至八日每日下午四時三十分特別選映蘇聯名片，每場收入除稅捐外不扣全部購買公債，全體員工熱烈響應，敬希各界人士踴躍臨場贊助！

三點六 半三點 兩點八 三點正 一點六 正點九 兩點八 九點半

悲壯 激昂 雅俗 共賞

東嶽廟燒香，賢妻受辱！白虎堂獻刀，太尉誣害！風雪山神廟，棒打奸賊！火燒草料場，夜上梁山！

水滸傳精彩一頁 粵語片進步之作

豹子頭林沖

導演 但杜宇

楊工良 黃金 陳惠瑜 馬一纓 蔣世勳 劉克宣 巢非非 葉仁甫 馮應湘

天河影片公司出品

法國醫學花柳專門 何棣華醫師

根治 花柳 白濁白帶 梅毒疳疔 橫痃魚口 骨痛血淋

擅割 包皮 過長狹窄 粘連束勒 無痛不用 解線換藥

針射 脫痔 內外脫肛 痛管無痛 自然平枯 脫落斷根

診驗 疑瘋 皮膚性 結節性 神經性 麻痺性 新法劑

根除 臭狐 除臭腺 手術一次斷根

補腦 戒烟 自身抗毒 無痛苦

（診例）診驗免費 針射二萬至五萬 手術廿萬至五十萬 太平南路 一七七號

滋補健腦 育嗣麟 圖精片

主治 神經衰弱 腎虧遺精 青年性病 頭暈目眩 貧血萎黃

種玉堂出品 藥房均售

痔瘻專家 熊尊爵 專治 痔瘡 瘻

不用打針，不用開刀，家傳良方，廿年經驗，精心調治，毫無痛苦，行動自如，立據保單，限日全愈，永不復發。

醫務所 廣州廣衛路 時間：上午九至十二時 下午三至五時 電話：一六四九六

戒烟有善法 補體解毒 毫無痛苦 不生疾病 七天斷癮

地址：太平北路一七一號二樓太平醫社

新新 一點正 兩點九 六點半 八點正

蘇聯出品 童話改編 繪動卡通 五彩名片

粵語香艷巨片 春雷

李麗華 孫景路 嚴化 主演

名曲三枝 非常動聽 金迷紙醉 舞影翩翩

下期換映 辣手摧花

中山 12點九 兩點半 六點二 七點十

飛馬救主

故事曲折 情節美麗 引人入勝

一點正 兩點九 六點半 八點三

即日四場放映 環球七彩片

楊妮第嘉露 主演

金河女后

RIVER LADY

丹杜耶·洛金馬倫 合演

（四點半公餘場） 華燈艷曲 五百

電話一三八七二

太平戲院即演

羣星劇團

羅冠聲 白雲龍 駱潔容 金玉蓮 李侯安 梁玉初 日夜台柱主演

徇觀衆要求仍演家庭悲哀劇

血染紫蘭台

太小姐有來要一看

日場選演 夜出虎狼關 大結局

本院應勝利公債全部收入撥購公債

演完小散班告別壓軸戲

永光明劇團

最後一台祇有演期三天

樂善戲院今天日夜好戲

今天日場台柱主演奇情諧趣名劇

真假將軍

笑料豐富 佈景偉大

今天夜場台柱主演新編大悲喜劇

劫後歸來燕

從歡笑中追出眼淚，在詩歌外露出同情。

丁公醒 呂玉郎 楚岫雲 小飛紅 白超鴻 陸雲飛

何家聲 郭如虹 譚佩蓮 冼玉冰 吳惠貞 李煥棠 梁少聲

每晚特約專車侯至散場送客

革命的人民新學劇（紅娘子）本團不日光榮公演

★明晚台柱主演劉金定斬四門★

海珠戲院今天日夜好戲

藝壇旦王 車秀英　粵劇元帥 白玉堂　原庄紂王 羅家權

三王領導無敵猛班

龍鳳大劇團

今天日場台柱主演晉代香艷愛情史偉大佈景哀怨名劇

潘安醉綠珠

★天下第一美男的愛恨史！★天下第一艷姬的墮樓慘事！

今天夜場台柱主演唐宮天寶遺恨史

七夕長生殿

祗聽做祭貴妃墳楊州腔已值回票價

漁陽鼙鼓動地來，驚破霓裳羽衣曲。在天願作比翼鳥，在地願為連理枝。

陣容堂堂 梁冠南 白玉堂 張秀慧 車秀英 歐慕芬 金樓衣 文少非 羅家權 羅家會 聲威赫赫

拿行動來表現
學生

用港幣的心理，無非是想「保值」。這在過去國民黨反動派統治時期，原是很自然的現象，但現在不特已不適用了，而且有害處。因爲人民幣的信用已極鞏固，用了港幣，反而是恥辱的行爲，同時港幣本身已隨帝國主義的經濟沒落在一天天的貶值。

在人民政府的正確領導下，人民的舊觀點，舊習慣，和舊思想都要趕快改變過來了，用港紙就是舊包袱還沒有解除的證明。

擁護政府是要拿行動來表現的，而現在的重要行動，除了熱烈購買公債之外，就是馬上自動自覺把港幣掉換人民幣了。

十萬分（街頭活報）（續）
—張力—

群乙：那當然，不過，他始終有一天，會被新中國拋棄的！

群丁：你老兄說的對，人家辛辛苦苦的把天下打平了：把蔣介石這班王八蛋打垮了！難道出點錢都不肯嗎？

群乙：況且，還不是白出了就算的。新政府比起刮民黨眞有天淵之別，新政府說一就一，說二就二。

群丁：可不是，你看現在的廣州怎麼樣？人家接管還不到三個月，就弄得有條有理，不怕「大天二」，不怕刮民黨的特務怎麼破壞搗亂，人家一說要把他消滅，就完全把他肅清！人家眞是有辦法。

群丙：對，對，你們都說得對！

王先生等已辦妥了手續，準備回家，于同志送出大門口，群衆都翹首望着他們，突然，于同志站了出來，以宣傳家的姿態出現。

于：各位親愛的老兄，現在，我向你們報告一件值得興奮的事，（親熱的拍一下王先生的肩膊。）就是我們這位熱心愛國的王超群先生，他是鼎鼎有名的益羣大公司的總經理，也是新中國織造廠的廠長，他剛才買了十萬零一千一百分的勝利公債，（群衆掌聲熱烈地響起來。）他眞正配稱爲革命的民族資產階級：還有一件，就是這位何大姊，她也買了一百分，以他的收入，能夠這樣熱誠，可算已盡了最大的力量：（掌聲又響起來。）

王：（內心無比的欣快，）于先生，我可以對你們說幾句嗎？

于：（很熱情。）最好，最好！（向群衆）現在王先生想對大家講幾句話，好嗎？

群衆異口同聲地答：「好！好！歡迎，歡迎！」

王：（站出去，又感到有點難爲情，但又感到無上的光榮，于同志是臉紅紅，興奮的說下去。）各位老友，多謝解放軍很快的便把蔣介石的反動派打倒，多謝毛主席及一班革命的英雄，建立了中華人民共和國，這幾天來，我看到各報章都載着熱烈購買公債的，祗是政府機關的公務員，敎師們，學生們，以及勞動的工友們，以及豐功偉績的解放軍戰士，很少工商界自動認購，我覺得，那是不應該的！新中國，是人人都有份的呀！因此，我便特地今天來認購，以期拋磚引玉，我還覺得沒有盡到很大的力量，還有點慚愧呢！（掌聲）于先生，我們走了，再見！

于：（緊握着他的手）再見！

群衆自然的讓開路子，王先生等四人慢慢的步出來。

群甲：王先生，你眞是難得呀！

群乙：王先生，我眞欽佩你的熱心！

王：那裏的話，這是我們工商界的義務，也可以說是權利。

群丁：王先生，你眞是工商界的模範！

群丙：王先生，你眞熱心，眞的出乎我們意料之外。

王：朋友，你們那麼愛國，我怎麼好意思不盡一點力量呢？好，再會！

群甲乙：再會！

群丙丁：再會！

王先生等四人已步出了馬路，群衆都以欣羨的眼光送着他們，馬路上仍然熙往攘來，人民熱烈的爭着購債。

一九五〇、元、卅脫稿于東山（完）

豪門血債
吳文正著

五八．黃傑生寃死獄中

但想了一會，他所求的，是麗華，不是子俊。他們既用盡毒刑仍不能迫他交出麗華來，那麼，解到這裡來，也是沒用的。就命他們解他到法庭去嚴懲，使他們父子永遠過着牢獄的生活，也是快意不過的玩意兒。

次日，子俊果然被送進牢獄裏去了。恰巧他所囚禁的監倉，是和傑生爲鄰的，雖不能見面，有時談話也可聽見的。傑生聽見子俊的護罵聲，痛哭聲，知道是他的兒子，不禁大驚，就在隔壁大聲問他爲甚麼也關進這裡來？子俊才知道他的父親也因在鄰監，就把他被捕的事情，說了一遍。傑生聽了，老淚像泉水般湧出，濕透了襟袖，悲悲咽咽，還說不出甚麼話來。最後，才道：「子俊！我誤了你了！我早已拚着老命死在這裡了！我死是不足惜的。你是有爲的青年，不該在遍地虎狼的時候來看我的。你有的是血肉之軀，怎能抵抗虎狼啊！而今你也抓進這裡，我死也不能瞑目了！」說到這裏，也不能續說，就暈倒地上。同囚的然，不少是無辜被捕的人們，對他老人家的寃情，很表同情，可是他們都自顧不暇，沒有一人起而相救。他自被捕以來，已骨瘦如柴，像半死的木乃伊一樣。及至看見他的兒子也被抓進這裡來，悲痛欲絕，一陣風痰湧上喉間，監牢裡也沒人灌救，他從此就長眠在地下，含寃抱屈的離開那地獄了。

那晚，子俊還未知他的父親已一慟而絕，可是睡不能入夢，就大聲叫他的爸爸，想和他來談話。同囚的人們，對于他們的寃枉，都感覺不平，就告訴他，傑生是絕不醒巴半天了。子俊頓足號啕，哀痛不能自忍，切齒擦拳，其狀如狂。同囚的伴侶就群起勸他不必這樣的哀慟。來干犯法條，須知：這裡是不許喧嘩的，死了一個囚犯，等于死了一隻螞蟻，用不着這樣哀慟的。可是子俊天性純孝，雖不許哀慟，也不能不哀慟。因爲他的父親爲了豪門鷹犬的作怪，就死在這裡。不但孝思難以自禁，那舊恨新仇都湧上心頭，不覺熱血沸騰，革命的心情，更不能自制，便大呼「反監！反監！」還這樣世界，我們不起反抗，還有後代嗎？」他的聲音激昂慷慨，同囚的伴侶都爲他感動。這裡同囚的有幾個是竊匪，也有幾個是被敲詐不遂被誣的漢奸，更爲了他高聲一呼，像打了一針壯心劑，也齊聲大呼反監起來，他們都說祗許州官放火，不許百姓點燈，這黑暗，還不反監，尙成甚麼世界！他們喧鬧過甚，全監的囚犯都很興奮，大呼一齊起來打倒黑暗的法律。這喧鬧的聲音，巴吹進獄卒的耳朵裡，就率一羣像虎狼似的守兵來鎮

毛主席的鉛筆
（斐）

毛主席寫文字，習慣上總是用鉛筆寫，橫寫，修改時則用毛筆，整齊有序，他的祕書們整理他的文字時便毫不吃力，他似乎有一個特性，就是不用鋼筆，我們很少看到他鋼筆的簽名式，他用的鉛筆，實際也不是好的，普通的鷄牌HB而已。

你的收音機有毛病嗎？告訴你簡單的修理法（上）
周紹源

現在所講的都是收音機的小毛病，機件是不大損壞的，假若收音機不響，同時眞空管或燈仔沒有光，這種現象普通是電源斷絕：如果是電池收音機的話，便應先查看電池是否用完了？A電池可用旋鑿碰兩極，看看有沒有火光，B電池可用普通之燈泡看看有沒有發光，220V.的燈泡在45V.的電池一方上可以微微見紅色，90V.可以見到很紅，130V.可以發出黃光，160V.時就發白光了，如果電池是好的話，就要看接線是否鬆落，插頭是否插緊，接電池的電纜有時會斷線，我們可以小心地一段一段用手揑過去，斷的地方接到了，眞空管或燈仔也許會一亮，那時我們可以將所有的壞線換過，可以單獨把眞空管取下，用A電池的一部份查驗，假使是絲極斷了，眞空管是不會發紅光的。查驗的時候最好在暗處，新式的眞空管只能有微微一點紅，亮處是不易覺察的，沒有知道燒壞原因之前，不要亂動眞空管，否則會再來燒斷一次的。AB電池線接錯了，也是燒毀原因之一，所以接電池線時必須特別小心。假若是交流電收音機便應當先試試家裏的電燈亮不亮，也許有時是電廠中的障礙，而不是收音機的障礙，假如有電的話，就要看插頭是否鬆落，插頭的花線是否斷了？花線斷了也往往揑得出的，假如收音機有保險絲的話，須查看保險絲有沒有斷，夾子緊不緊。假使燈已亮而還未發音，或發音而不能收較遠的音，還或者是天地線出了毛病，我們要先看天線電有沒有脫落，再看天地線是否斷了，或是天線接觸了別的東西，要是我們將天線與機上接線釘磨擦而還聽不到爆裂聲，那我們須看揚聲器是否接好，揷頭是否鬆落，揚聲器是可以用電池單獨試驗的，普通揚聲器可發很響的卜卜聲，電動揚聲器的四端，有兩端可以發微弱聲音的，收音微弱也許是機內的調節變了。還有一個可能就是眞空管的小帽子不曾戴好，或許是脫掉了，也許與金屬罩接觸了。假若燈光暗弱，多半是電池快完了，不然的話就是電源弱了，或是收音機內短路，我們便先要看收音機的整流眞空管是否發藍光，或是金屬發紅。無論在什麼時候，如果發現收音機過度發熱，眞空管內的金屬片或金屬格子燒紅了，最好立刻關閉電源，以免連帶其他部份受損壞。

電車工友終獲勝利
小石

香港電車工潮發生至今，已有兩個多月，結果工人的力量越鬥越强，資本家的「饑餓政策」即將被打。「團結就是力量」，在工友精誠團結之下，任何惡劣的勢力都無所施其技！可是，資本家是「不到黃河心不死」的，今後他的高壓手段只有變本加厲，我們爲針對資本家這種一串貫的陰謀，對香港電車工友更應作大力的支援，直到他們獲得最後的勝利！

一年之計在於春
——從過去看將來——
東方

春節就快來臨了，中國人一向很重視這個節日，常常拿它來總結過去一年的糊塗賬，和希望明年進步的開端。一年來在農曆日子裡，你過得怎樣？好嗎？不好嗎？在農村不少愚夫愚婦都因此去請教導人迷信的算命先生，但現在可要改過了，若要知道你一年來在城鄉裡過的日子怎樣，自己有沒有進步，請看下面的測驗便可以找到結果：

㊀一九四九年（己丑年）是：
甲——我最得意的一年。
乙——比平均好，但是不能說最好。
丙——平平。
丁——近年來最壞的一年。

㊁這一年來的身體
甲——非常健康。
乙——尚健。
丙——偶患小病。
丁——壞極。

㊂合家老小的身體
甲——都很好。
乙——還算健康。
丙——沒有人生大病，
丁——時常生病。

㊃關於收入方面：
甲——除開支和還債外，尚有餘款。
乙——足以開支。
丙——尚不夠開支。
丁——可以說毫無。

㊄朋友方面：
甲——結識了許多新朋友。
乙——認識了幾個新朋友。也失了幾個老朋友。
丙——認識的新朋友少，失去的老朋友多。
丁——幾乎沒有朋友。

㊅所得的經驗：
甲——豐富而有益。
乙——多而無所裨益。
丙——無非是些例行事務。
丁——可以說沒有。

㊆事業的成就：
甲——出乎意外之大。
乙——僅與期望相符。
丙——不能達於理想。
丁——沒有。

㊇對於事物的瞭解：
甲——有莫大增加。
乙——學到了許多新的知識。
丙——知道了幾件新的事情。
丁——並無增加。

㊈對於明年的展望：
甲——有莫大希望。
乙——有希望，但不能過份樂觀。
丙——與往年相同。
丁——希望極微。

「一年之計在於春」，朋友，努力吧！

廣州市行情表

人民銀行兌換牌價

銀圓壹元	四千八百元
什洋壹元	四千四百元
港匯	三千七百元
港幣壹元	三千七百元
美匯	二萬三千七百元
英匯	五萬八千元
美鈔壹元	二萬三千七百元
南方人民券壹元	二百五十元
黃金（每市兩）	四十萬元
純銀（每市兩）	四千八百元
英鎊（每鎊）	五萬三千元

糧食公司牌價

穀米種類（市担計）	（購入價）	（沽出價）
絲苗米	十七萬五千	十八萬三千
粘米	十六萬五千	十七萬二千
雪米	十四萬元	十四萬五千
絲苗穀	十一萬七千	十二萬二千
粘穀	十一萬元	十一萬五千
雪穀	九萬六千元	十萬元

紗布公司牌價

紗布類（每疋計）	（購入價）	（沽出價）
神鷹細布	二十三萬	二十四萬
三桃細布	二十三萬	二十四萬
德和藍布	二十五萬三	廿六萬三
德和隆元布	二十五萬三	廿六萬三

糖業土產公司牌價

	（購入價）（司担計）	（沽出價）（司担計）
榴花白糖	三十萬元	三十一萬元
五羊牌白糖	廿九萬六	三十萬〇六

穀米（人民幣本位）（穀市成盆市担）

北路絲苗谷	十萬〇七千二
齊眉穀	十萬〇七千二
新塘中水谷	十萬〇二千
石龍西占谷	十萬〇四千
石龍絲苗穀	十萬〇七千二
東莞齊眉谷	十一萬元
曲江洋占谷	十萬〇二千

（米市成盆）

上齊眉	十七萬二千
中齊眉	十六萬六千
下齊眉	十六萬元
絲苗米	十六萬四千
銀占米	十六萬六千
市雪米	十四萬五千
金山粘	十五萬六千
油粘米	十五萬六千
西占米	十五萬四千
七担種	十四萬八千
新興白	十五萬元
上大糯	二十萬元

花紗

十支亞軍	五百五十二萬
十支加禾	四百萬元
廿支五羊	六百二十四萬
廿支正馬	六百三十六萬
廿支金城	六百三十二萬
卅二支天女	七百四十六萬
四十支金城	八百三十七萬

糖麪

新榴花粗砂糖	三十六萬八
五羊粗砂糖	三十六萬四
機砂	三十二萬八
新箱片糖	二十四萬元
新羅頭片糖	二十四萬元
洋兵船麪粉	二十七萬八
新白菜麪粉	二十六萬八
虎嘜麪粉	二十八萬元
沙七堅麪粉	二十八萬元
舊白菜麪粉	二十八萬八千

今日水陸交通一覽

火車：
廣武綫：普快車中午十二時五十分開，特快車下午八時卅五分，零担貨車下午一時四十分。
廣留綫：混合車上午七時南站開。
滬粵綫：直通客車每日上午十時零五分開。
穗深綫：快車七時十五分開，快車八時十五分，快車下午一時卅分，普快車上午九時十五分，〇担貨車上午九時四十分。
三水綫：石圍塘開，上午七時四十分，十一時廿二分，下午二時五十九分。
佛山綫：石圍塘開，上午八時五十九分，十時十三分，中午十二時卅六分，下午一時卅八分開，下午三時五十七分，下午五時四十分。

公路車：
黃埔魚珠綫：頭車上午七時卅分，每隔四十五分開一次，尾車下午四時卅分。
東圃綫：頭車上午七時卅分，每隔卅分鐘開一次，尾車下午五時。
新塘綫：頭車八時，中車十一時，尾車下午二時。

輪渡：
梧州：安泰渡。都城：永記，安發渡。羅慶：均益，泉昌渡。三埠：新聯泰，鴻記，安記渡。江門：源利渡，民安電船。石岐：新華興，聯發，悅來渡。大良：光平電船。東莞：利益渡。太平：商業渡。市橋：新德和電船，永安，中和渡。大崗：大飛騰電船。官山民樂：永和興渡。清遠：利航渡。鶴山：啓記渡。新塘：大成渡。惠州老隆綫：燕京，永成電船。（應）

紀念 唐拾義診所
專醫肺病咳嗽痰血哮喘胸痛瘦弱等症
X光照驗心肺
人工氣胸治療
肺病特效注射
（主診）黃澤芝大醫師
（時間）上午十時至一時 下午三時至五時
（地址）下九路唐拾義樓上

疑癲盡釋 白濁斷根
僕失檢染毒，上部面目變形，似蟲行痕跡諸象，下部溺痛流濁膿，血淋滴漏，醫未效，獨得法國醫博士何可醫醫師分別鐳驗根治，旬日清楚，面目還原，血毒痊愈，飲酒食蝦蚧亦不復流，均斷根矣。何可醫醫址粵寧路八十三號。內外全科。蘇聯新藥。青春液。何醫九醜腎藥。統理科閉經。人工天乳。羅四維。周采瑜協理婦科。興利船馮錦恭頌

十八甫南 醫咳專家
莊偉洪 專門醫
久咳 咳血 小兒鷄咳（兩日痊愈）

仁人醫西 女醫師
岑敬業 婦女
卅年經驗專醫 病不孕 疑孕 經病 花柳紅白帶 人工種美 留醫留產 手術安全 神效通經水
東門路牌八九號上

林少明 精醫
兒科麻痘・根治哮喘
內傷肺癆・熱病痛症
專醫 醫務所 抗日西路四十九號

專門 胃腸病 潘拙菴 專醫
紅白痢症 肚痛肚疴 肝胃氣痛 食滯嘔吐
小兒嘔奶 小兒抽筋 小兒發熱 小兒泄瀉
抗日中路一百十一號

（香港專科醫師）
莫禮遜 毒症 白濁 皮膚
立單包醫即止男女便濁刺痛赤白濁紅腫潰爛花柳毒疑瘋血毒週身瘡癩小兒胎毒如不見效藥費奉回
筋骨劇痛 立即止痛 刺歌痛不欲生 保証限日全愈
通經水 主治閉經 婦病孕
婦科 赤白帶下腰酸肚痛疲倦不孕 暗病月事不調
療洗症 敷藥診 金配藥 檢驗在內共收二萬元
葉美倫助醫婦科 醫所太平南路五十七號

一德西路四百四十八號
內外全科 花柳專科 醫師 張育聰
贈割 包皮臭狐
包皮藏污納穢阻礙發育遺精早洩採用最新科學方法施術包無流血潰爛情事保証安全無痛眞誠贈割收費全市最廉臭狐一次施術保証永久斷根
花柳白濁即日收效
腎虧陽萎限日痊愈

惠愛中一九一號二樓
留日外科生殖系病專門 西醫
何丙壇 專醫 腎病
腎虧陽萎 性器短小 子嗣艱難
遺精早洩 不能人道 神經衰弱 腦痛善忘
創伐過度 精稀精冷 腰背酸軟 夜多小便
專割包皮臭狐 根治花柳白濁

感謝
中醫師涂全福 恢復 腎病頑症
自從離開你的指導。很快已有十一個多月了。在此十一個多月的時間。使我轉變有人生的觀感。及無限的感謝你。我是一個患有腎病的青年人。今年農曆二月間經你在長春酒店診斷一次。食了你的醫製補腎丸一個月。據你說我的腎病要服二個月的藥便可恢復健康。因爲我經濟困難。遂致中途停止致爲可憾。現在可喜的及感謝你。是我患病已深。醫了很多中西醫師都沒有醫好。自從復了你醫製補腎丸一個月之後。我的身體亦就强健起來了。最可歡喜的事。我已於前星期內已產生一個男孩子了。可見大醫師眞正的名符其實。使我信濟世濟人。喜慶之餘無以爲報。因爲我的文字不好。聊聊草草寫兩註感謝大醫師的醫德。我的病原在發育時間犯手淫。未結婚就有遺精滑精。一個月的時間有七八次。每逢工作時間就精神疲倦。頭暈眼花耳鳴心跳。四肢痠痛。結婚後對於房事就陽萎早洩而舉不堅。而且見花就洩。以上病症爲同病者介紹焉。
大醫師診所在廣州教育路九曜坊四十二號應診
鳴謝 番禺北亭和墟 江鶴樓

高度
X光鏡照驗肺病透視全身
肺病專門廖漢潛醫師專醫肺病設備
特長……肺病預防 結核治療 肺病針 肺治療針 肺工氣胸針
開鏡透視全身：每日下午二時至四時免費透視照片不限時間
精醫：肺病咳血咳嗽咯血痰中帶血潮熱盜汗胸痛哮喘消瘦
地址：太平北路一七一號二樓太平醫社　電話：一七零八九

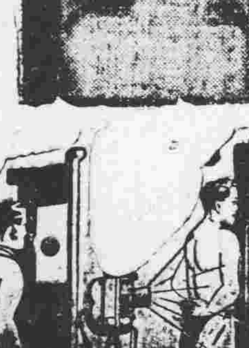

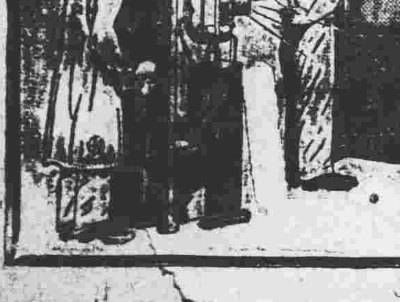

耳鼻喉專科醫師
麥嘯皋
豐寧路太平戲院對面　電話一六六六一轉

袁國華專醫師
腦病 腎虧
頭痛頭暈腦脹耳鳴遺精早洩
心跳氣喘驚悸恍惚腰痠夢遺
失眠神經衰弱血虧過度
狂顛痴漸底治療廉而實效
創製羊吊靈斷根 發羊吊病特效良藥
時間拾點起至肆點止 寓太平南路七十九號

牙醫師 許菊初
一德西路四八六號　電話：營式式五九

女產科 吳鍾靈
照常收容留醫留產 精理閉經疑難婦女暗病新法接生經驗豐富確實
專配 婦女避孕用具
特效 通經水。安胎水
手術精細
地址 廣大路三十六號地下

不用刀割 不用線紮 不污衣服 不打爛肉 之
痔瘡散
此散醫痔得法。乃古今中外獨一無二之妙藥。用法簡便。以手指濕口水。點藥少許搽患處。自然消化於無形。如患血痔。兼服化痔丸。任何腸頭凸出。血如泉湧。均能臟止血清。大便舒暢。此丸藥性平和。功效準確。未成患者能免痔。將成患者能防痔。已成患者能愈痔。每星期服十餘粒。能令腸胃清潔。消滅痔患於無形。諺云。十個男人九個痔。衛生君子。不可不早為之防也。
廣州市十八甫 馬百行創製 各處藥房均有代售
通訊處 十八甫新街十一號

宏興鷓鴣菜
爲孩童珍品 有病治病 無病強身
週年常服 健康英俊
發行所：廣州市一德路三三五號

趙大光
櫻桃露
化痰止咳好
德行十八甫北 各埠有代售

疑癲初期須細驗，面貌變形實痛心！
七代祖傳 驗瘋老手 中醫師
何德普 特設免費診驗疑癲
考瘋之起因，約分三條路徑而致，斯由濕交而起，有由接觸傳染而起，有由先天遺傳而來。初起時面部感覺如蟲行蟻走，肢綿網面，心驚肉跳，手足瘋痺，倘若諱疾忌醫，不及早治療，或治療不善，則面貌變形，手足拘攣，親朋冷眼，良可嘆也，本醫師有見及此，特將下午時間，免費診驗，凡染有疑瘋而未明白是否眞瘋，假瘋，疑瘋，類瘋者，一經診驗，立判明白，有醫無醫，當面說明，不耗財誤病，願患者幸留意焉。
七代擅醫
疑瘋血癬，花柳白濁，腎病糖尿，疝氣頸癧，肺癆
何德普中醫師醫務所廣州寶華路六一號